

분 기 보 고 서

(제 34 기 3분기)

사업연도 2006년 01월 01일 부터
2006년 09월 30일 까지

금융감독위원회
한국증권선물위원회 귀중

증권거래법 제186조의3의 규정에 의하여 분기보고서를 제출합니다.

2006년 11월 13일

회 사 명 : 한국코트렐주식회사

대 표 이 사 : 이 태 영 (인)

본점소재지 : 서울특별시 마포구 동교동 160-1

(전화번호) 02 - 320 - 6114

작성책임자 : (직책) 재경팀장 (성명) 김 기 욱 (인)

(전화번호) 02 - 320 -6159

목 차

대표이사등의 확인·서명

확 인 서

우리는 당사의 대표이사 및 신고업무담당이사로서 이 분기보고서의 기재내용에 대해 상당한 주의를 다하여 직접 확인·검토한 결과, 중요한 기재사항의 기재 또는 표시의 누락이나 허위의 기재 또는 표시가 없고, 이 분기보고서에 표시된 기재 또는 표시사항을 이용하는 자의 중대한 오해를 유발하는 내용이 기재 또는 표시되지 아니하였음을 확인합니다.

또한, 당사는 「주식회사의외부감사에관한법률」 제2조의2 및 제2조의3의 규정에 따라 내부회계관리제도를 마련하여 운영하고 있음을 확인합니다.(「주식회사의외부감사에관한법률」 제2조에 의한 외감대상법인에 한함)

2006. 11. 13

【한국코트렐주식회사】

대표이사	【이 태 영】	(서명)
신고업무담당이사	【서 동 영】	(서명)

대표이사등의 확인·서명

확 인 서

우리는 당사의 대표이사 및 신고업무담당이사로서 이 분기보고서의 기재내용에 대해 상당한 주의를 다하여 직접 확인·검토한 결과, 중요한 기재사항의 기재 또는 표시의 누락이나 허위의 기재 또는 표시가 없고, 이 분기보고서에 표시된 기재 또는 표시사항을 이용하는 자의 중대한 오해를 유발하는 내용이 기재 또는 표시되지 아니하였음을 확인합니다.

또한, 당사는 「주식회사의외부감사에관한법률」 제2조의2 및 제2조의3의 규정에 따라 내부 회계관리제도를 마련하여 운영하고 있음을 확인합니다.(「주식회사의외부감사에관한법률」 제2조에 의한 외감대상법인에 한함)

2006.11.13

한국코트셀주식회사

대표이사

이 태 영



신고업무담당이사

서 동 영

(서명) 

I. 회사의 개황

1. 회사의 목적

가. 회사가 영위하는 목적사업

목 적 사 업	비 고
1. 환경오염 방지 시설업 2. 산업시설의 제어장치 제조 및 판매업 3. 성형가공업 4. 오수정화시설 설계, 제작 및 시공업 5. 무역업 6. 부동산임대업 7. 폐기물처리시설 설계, 제작 및 시공업 8. 정수시설과 관련기기의 제작 및 판매업 9. 산업설비의 설계, 제작, 시공 및 판매업 10. 화학 및 산업기계 제작, 판매업 11. 철강재 제조, 판매, 설치공사업 12. 폐기물수집 및 처리업 13. 도,소매업 14. 외국상사 대리업 15. 전기공사업 16. 환경상품 및 관련 엔지니어링 서비스업 17. 화학제품 판매업 18. 신재생에너지 설비의 제조, 설치, 판매 및 관련 사업 19. 위 각호에 관계되는 기술용역 및 부대사업 일체와 투자	-

나. 자회사가 영위하는 목적사업

목 적 사 업	비 고
폐기물 수집 및 처리업 신재생에너지 발전사업	-

다. 향후 추진하고자 하는 사업

1. 자원 재활용 사업 진출

- 1-1) TDA Recycling 사업
 - 투자금액 : 2007년 말까지 약 68억원
 - 기대효과 : 2008년 이후
 - . 연간 매출액 60억원, 당기순이익 20억원
- 1-2) 배연탈질설비의 SCR촉매 재생사업
 - 투자금액 : 2007년 말까지 약 23억원
 - 기대효과 : 2008년 이후
 - . 연간 매출액 25억원, 당기순이익 5.3억원
- 1-3) 폐플라스틱 재생사업
 - 추진일정 : 2006년 11월 이후
 - 투자방법 : 합작자회사 설립
 - 투자금액 : 약 12억원(당사지분 49%)
 - 기대효과 : 2007년
 - . 연간 매출액 25억원, 당기순이익 4.3억원

2. 회사의 연혁

가. 당해 회사의 연혁

(1) 설립 이후의 변동상황

- 가) 한국코트렐공업주식회사 설립 (1973.11.27)
- 나) 미국 Research-Cottrell사와 기술도입계약 체결 (1978.4.28)
- 다) 인천공장 준공 (1979. 9. 1)
- 라) 대만지사 설립 (1990.10.30)

- 마) 한국코트렐주식회사로 상호변경 (1990.11. 5)
- 바) 상공부지원 공업기반기술 연구업체로 선정 (1991. 8. 6)
- 사) 기업부설 연구소 설립 (1992. 8.24)
- 아) 제1회 환경대상(과학기술부문) 수상(환경처) (1993. 6. 2)
- 자) 주식장외시장 등록 (1993. 9.10)
- 차) 상 장 (1994.11. 5)
- 카) 본사 이전 (1995. 3.22)
- 타) ISO 9001인증 획득 (1996. 7.24)
- 파) 공장이전 (1998.12.31)
- 하) 대표이사 이태영으로 변경(1999.12.31)
- 가) 최대주주 이태영으로 변경(2000.11. 1)
- 나) 중국 북경지사 설립 (2004. 11)
- 다) 영국 Lodge Sturtevant LTD사 인수 (2005. 3.11)
- 라) 장춘KC환보유한공사 50% 추가출자(2005.06.17, 100%소유)
- 마) 한국환경경영파트너스(주) 설립(2005. 7.15)
- 바) 중국(무순) 합자법인 설립(KC환보설비제조안장 유한공사, 2005. 8.17, 50%)
- 사) 케이씨태양광발전(주) 설립(2005.11. 7)
- 아) Lodge Cottrell Inc. 설립(2006. 6. 9)

(2) 상호의 변경

1973년 11월 27일 한국코트렐공업주식회사 설립후 1990년 11월 5일 한국코트렐주식회사로 상호변경

(3) 합병, 분할(합병), 포괄적 주식교환 · 이전, 중요한 영업의 양수 · 도 등
해당사항 없음

(4) 생산설비의 변동

- 가) 서울시 영등포구 소재공장에서 집진장치 제작 개시 (1974. 8)
- 나) 인천공장 준공 (1979. 9)
- 다) SPOT WELDING MACHINE 증설 (1980. 9)
- 라) O/H CRANE 증설 (1982. 9)
- 마) FORMING MACHINE 증설 (1983.11)
- 바) SHOT BLASTING 및 PAINTING, AUTO CUTTING LINE 증설 (1985.10)
- 사) HYD PRESS(400ton) 증설 (1986. 4)
- 아) HEAVY DUTY FACE LATHE 증설 (1987. 9)
- 자) C.E SPOT WELDING MACHINE 증설 (1991. 9)
- 차) HYD BENDING MACHINE 증설(1993. 4)
- 카) C.N.C 선반 증설 (1993. 6)
- 타) 인천공장내 연구용 TEST TOWER 설치 (1993.12)
- 파) 500ton 유압 PRESS 증설 (1994.11)
- 하) ROLL FORMING/CUT-OFF PRESS MACHINE 증설 (1996. 1)
- 가) HYD PRESS BRAKE/DNC HYD. SHEAR MACHINE 증설 (1997. 8)
- 나) PROFILE CUTTING MACHINE외 39종 증설(1998. 4)
- 다) 인천공장 생산설비의 안성공장 이전(1998.12)

(5) 경영활동과 관련된 중요한 사실의 발생

- 가) 미국 Research-Cottrell사와 전기집진설비분야 기술도입계약 체결 (1978. 4)
- 나) 상공부지원 공업기반기술 <한국형 전기집진기개발> 연구업체로 선정 (1991. 8)
- 다) 기업부설 기술연구소 설립 (1992. 8)
- 라) 상공부지원 공업기반기술 <쓰레기 소각로 가스처리장치> 연구업체로 선정(1992.10)
- 마) 호주 Rainpure사와 정수기관련 기술도입계약 체결 (1994. 7)
- 바) 독일 Steinmuller사와 배연탈황설비분야 기술도입계약 체결 (1994.11)
- 사) 미국 EFFOX사와 DAMPER분야 기술도입계약 체결 (1996. 9)
- 아) 영국 CLYDE사와 ASH HANDLING SYS.분야 기술도입 계약 체결(1997. 8)

- 자) 중국 길림성 장춘시에 합자법인 설립 및 사업개시 (2002. 6. 2)
 차) ASME "U" (Pressure Vessel), "S" (Power Boiler) STAMP 취득
 카) 영국 Lodge Sturtevant LTD사 인수 (2005. 3.11)
 타) 장춘KC환보유한공사 50% 추가출자(2005. 6.17, 100%소유)
 파) 한국환경경영파트너스주식회사 설립(2005. 7. 15)
 하) 중국(무순) 합자법인 설립(KC환보설비제조안장 유한공사, 2005. 8. 17, 50%)
 가) 케이씨태양광발전(주) 설립(2005. 11. 7)
 나) Lodge Cottrell Inc. 설립(2006. 6. 9)

나. 회사가 속해 있는 기업집단

(1) 기업집단의 명칭

(2) 기업집단에 소속된 회사

기업집단의 대표회사 : 한국코트렐(주)

계열회사의 총수 : 9

- 가. 케이씨환경서비스(주) - 비상장법인
 나. 조드케이씨(주) - 비상장법인
 다. (주)클레스트라하우저만 - 비상장법인
 라. 장춘KC환보유한공사 - 비상장법인(해외)
 마. Lodge Sturtevant Limited - 비상장법인(해외)
 바. KC환보설비 제조안장(무순) 유한공사 - 비상장법인(해외)
 사. 한국환경경영파트너스(주) - 비상장법인
 아. 케이씨태양광발전(주) - 비상장법인
 자. Lodge Cottrell Inc. - 비상장법인(해외)

3. 자본금 변동상황

가. 자본금 변동상황

(1) 증자현황

(2006. 09. 30 현재)

(단위 : 원, 주)

주식발행일자	발행형태	발행한 주식의 내용				
		종류	수량	주당 액면가액	주당 발행가액	비고
-	-	-	-	-	-	-
-	-	-	-	-	-	-

(2) 감자현황

(2006. 09. 30 현재)

(단위 : 원, 주)

감자일자	감자형태	감자목적	감자한 주식의 내용				
			종류	수량	주당 액면가액	주당 취득가액 (유상감자의 경우)	비고
-	-	-	-	-	-	-	-
-	-	-	-	-	-	-	-

나. 자본금 변동예정내용 등

1. 유상증자의 결정

- (1) 이사회 결의일 : 2006년 09월 20일
 (2) 발행예정주식의 종류와 수 : 기명식 보통주식 400,000주
 - 주당액면가액 : 5,000원
 - 주당발행가액 : 20,350원
 * 상기 주당발행가액은 「유가증권 발행 및 공시등에 관한 규정」 제 57조에
 의거하여 2006년 11월 03일 확정된 확정가액임.
 (3) 신주배정기준일 : 2006년 10월 13일
 (4) 청약일

- ① 우리사주조합 청약일 : 2006년 10월 18일
 ② 구주주 청약일 : 2006년 11월 08일 ~ 2006년 11월 09일
 ③ 일반공모 청약일 (실권주발생시) : 2006년 11월 13일 ~ 2006년 11월 14일
 (5) 상장예정일 : 2006년 11월 28일

다. 전환사채

(2006. 09. 30 현재)

(단위 : 원, 주)

구 분		제XX회 XX 전환사채	합 계
발 행 일 자		-	-	-	-
만 기 일		-	-	-	-
권 면 총 액		-	-	-	-
사채배정방법		-	-	-	-
전환청구가능기간		-	-	-	-
전환조건	전환비율(%)	-	-	-	-
	전환가액	-	-	-	-
전환대상주식의 종류		-	-	-	-
기전환사채	권면총액	-	-	-	-
	기전환주식수	-	-	-	-
미전환사채	권면총액	-	-	-	-
	전환가능주식수	-	-	-	-
비 고		-	-	-	-

라. 신주인수권부사채

(2006.09.30 현재)

(단위 : 원, 주)

구 분		제XX회 XX 신주인수권부사채	합 계
발 행 일 자		-	-	-	-
만 기 일		-	-	-	-
권 면 총 액		-	-	-	-
사채배정방법		-	-	-	-
신주인수권 행사가능기간		-	-	-	-
행사조건	행사비율(액면대비)	-	-	-	-
	행사가액	-	-	-	-
행사대상주식의 종류		-	-	-	-
기행사신주 인수권부사채	권면총액	-	-	-	-
	기행사주식수	-	-	-	-
미행사신주 인수권부사채	권면총액	-	-	-	-
	행사가능주식수	-	-	-	-
비 고		-	-	-	-

마. 현물출자

해당사항 없음

4. 주식의 총수 등

가. 주식의 총수

(2006. 09. 30 현재)

(단위 : 주)

구 분	주식의 종류			비고
	보통주		합계	
I. 발행할 주식의 총수	3,400,000	-	3,400,000	-
II. 현재까지 발행한 주식의 총수	1,300,000	-	1,300,000	-

구 분		주식의 종류			비고
		보통주		합계	
Ⅲ. 현재까지 감소한 주식의 총수		-	-	-	-
	1. 감자	-	-	-	-
	2. 이익소각	-	-	-	-
	3. 상환주식의 상환	-	-	-	-
	4. 기타	-	-	-	-
Ⅳ. 발행주식의 총수 (Ⅱ-Ⅲ)		1,300,000	-	1,300,000	-
Ⅴ. 자기주식수		-	-	-	-
Ⅵ. 유통주식수 (Ⅳ-Ⅴ)		1,300,000	-	1,300,000	-

나. 자본금 및 1주당가액

(2006. 09. 30현재)

(단위 : 원, 주)

구분	종류	자본금(액면총액)			1주당가액			비고
		재무제표상 자본금 (A)	발행주식의 액면총액 ('가'의 IV×B)	유통주식의 액면총액 ('가'의 VI×B)	1주당 액면가액 (B)	자본금÷ 발행주식의 총수 (A÷ '가'의 IV)	자본금÷ 유통주식수 (A÷ '가'의 VI)	
기명	보통주	6,500,000,000	6,500,000,000	6,500,000,000	5,000	5,000	5,000	-
합 계		6,500,000,000	6,500,000,000	6,500,000,000	5,000	5,000	5,000	-

다. 자기주식의 취득 및 처분

(1) 자기주식 취득·처분 현황

취득방법	주식의 종류	기초	취득(+)	처분(-)	소각(-)	기말	비고
법 제189조의2제1항에 의한 직접취득	보통주 (주)	-	-	-	-	-	-
	우선주 (주)	-	-	-	-	-	-
법 제189조의2제1항 이외의 사유에 의한 직접취득	보통주 (주)	-	-	-	-	-	-
	우선주 (주)	-	-	-	-	-	-
소 계	보통주 (주)	-	-	-	-	-	-
	우선주 (주)	-	-	-	-	-	-
신탁계약등을 통한 간접취득	보통주 (주)	-	-	-	-	-	-
	우선주 (주)	-	-	-	-	-	-
총 계	보통주 (주)	-	-	-	-	-	-
	우선주 (주)	-	-	-	-	-	-

(2) 이익소각 현황

(2006. 09. 30현재)

(단위 : 원, 주)

소각일	소각목적	소각주식의 종류	소각주식의 수량	소각금액	소각대상 주식의 취득기간	법적 근거
-	-	-	-	-	-	-
-	-	-	-	-	-	-
계		보통주	-	-	-	-
		우선주	-	-	-	-

(3) 자기주식 신탁계약등 체결·해지현황

(2006. 09. 30현재)

(단위 : 원)

[illegible]

구 분	기초		채결(+)		해지(-)		기말		비고
	금액	건수	금액	건수	금액	건수	금액	건수	
주식 취득계약									
계	-	-	-	-	-	-	-	-	-

라. 우리사주조합의 지분현황

(1) 우리사주조합과의 거래내역

해당사항 없음

(2) 우리사주조합의 의결권행사기준

해당사항 없음

(3) 우리사주조합 주식보유내역

해당사항 없음

(2006. 09. 30현재)

(단위 : 주)

계좌구분	주식의 종류	기초잔고	기말잔고
조합계좌	-	-	-
	-	-	-
조합원계좌	-	-	-
	-	-	-

마. 보통주 외 주식에 관한 사항

(2006. 09. 30현재)

(단위 : 주)

구 분		XXX우선주
발행주식수		-	-	-
주식의 내용	이익배당에 관한 사항	-	-	-
	잔여재산분배에 관한 사항	-	-	-
	상환에 관한 사항	-	-	-
	전환에 관한 사항	-	-	-
기 타		-	-	-

바. 상환주식에 관한 사항

(2006. 09. 30현재)

(단위 : 주, 원)

구 분		XXX우선주
발행일자		-	-	-
주당 발행가액		-	-	-
발행총액		-	-	-
상환조건 등	상환조건	-	-	-
	상환방법	-	-	-
	상환기간	-	-	-
	주당 상환가액	-	-	-
1년 이내 상환예정	상환예정주식수	-	-	-
	상환예정금액	-	-	-
기 타		-	-	-

사. 전환주식에 관한 사항

(2006. 09. 30현재)

(단위 : 주, 원)

구 분		XXX우선주
발행일자		-	-	-
주당 발행가액		-	-	-
발행총액		-	-	-

구 분		XXX우선주
전환조건 등	전환조건	-	-	-
	전환정구기간	-	-	-
	주당 전환가액	-	-	-
	전환으로 발행할 주식의 종류	-	-	-
	전환으로 발행할 주식수	-	-	-
기 타		-	-	-

5. 의결권 현황

(2006. 09. 30현재)

(단위 : 주)

구 분		주식수	비고
발행주식총수(A)	보통주	1,300,000	-
	우선주	-	
의결권없는 주식수(B)	보통주	-	-
	우선주	-	
증권거래법 기타 법률에 의하여 의결권 행사가 제한된 주식수(C)	-	-	-
의결권이 부활된 주식수(D)	-	-	-
의결권을 행사할 수 있는 주식수 (E = A - B - C + D)	보통주	1,300,000	-
	우선주	-	

6. 배당에 관한 사항 등

가. 배당에 관한 사항

배당에 관한 사항은 당사 정관을 참조

- 제 8 조의 2 (우선주식의 수와 종류)

1. 당 회사가 발행할 우선주식은 의결권이 없는 것으로 하며, 그 발행주식의 수는 팔십만주로 한다.
2. 우선주식에 대하여는 액면금액을 기준으로 하여 년 9%이상으로 이사회가 우선 배당율을 정한다.
3. 보통주식의 배당율이 우선주식의 배당율을 초과할 경우에는 그 초과분에 대하여 보통주식과 동일한 비율로 참가시켜 배당한다.
4. 우선주식에 대하여 어느 사업연도에 있어서 소정의 배당을 하지 못한 경우에는 누적된 미배당분을 다음 사업연도의 배당시에 우선하여 배당한다.
5. 우선주식에 대하여 소정의 배당을 하지 아니한다는 결의가 있는 경우에는 그 결의가 있는 총회의 다음 총회부터 그 우선적 배당을 한다는 결의가 있는 총회의 종료시까지의 의결권이 있는 것으로 한다.
6. 당 회사가 유상증자 또는 무상증자를 실시하는 경우 우선주식에 대한 신주의 배정은 유상증자의 경우에는 보통주식으로, 무상증자의 경우에는 그와 같은 종류의 주식으로 한다.
7. 우선주식의 존속기간은 5년으로 하고 이 기간 종료와 동시에 보통주식으로 전환된다. 그러나, 위 기간중 소정의 배당을 하지 못한 경우에는 소정의 배당을 종료할 때까지 그 기간을 연장한다. 이 경우 전환으로 인하여 발행하는 주식에 대한 이익의 배당에 관하여는 제10조 2의 규정을 준용한다.

-제 10 조의 2 (신주의 배당기산일)

회사가 유상증자, 무상증자 및 주식배당에 의하여 신주를 발행하는 경우 신주에 대한 이익의 배당에 관하여는 신주를 발행한 때가 속하는 영업연도의 직전 영업연도말에 발행한 것으로 본다.

-제 46 조 (이익배당)

1. 이익의 배당은 금전과 주식으로 할 수 있다.
2. 이익의 배당을 주식으로 하는 경우 회사가 수종의 주식을 발행한 때에는 주주총회의 결의로 그와 다른 종류의 주식으로도 할 수 있다.
3. 제 1 항의 배당은 매 결산기말 현재의 주주명부에 기재된 주주 또는 등록된 질권자에게 지급한다.

-제 47 조 (배당금 지급청구권의 소멸시효)

1. 배당금의 지급청구권은 5년간 이를 행사하지 아니하면 소멸시효가 완성한다.
2. 제 1 항의 시효의 완성으로 인한 배당금은 당 회사에 귀속한다

나. 최근 3사업연도 배당에 관한 사항

구 분		제33기	제32기	제31기
주당액면가액 (원)		5,000	5,000	5,000
당기순이익 (백만원)		6,928	-2,464	2,704
주당순이익 (원)		5,329	-1,954	1,710
배당가능이익 (백만원)		6,098	-	1,641
현금배당금총액 (백만원)		1,300	-	613
주식배당금총액 (백만원)		-	-	-
현금배당성향 (%)		18.76	-	29.55
현금배당수익률 (%)	보통주	3.45	-	9.43
	우선주	-	-	-
주식배당수익률 (%)	보통주	-	-	-
	우선주	-	-	-
주당 현금배당금 (원)	보통주	1,000	-	500
	우선주	-	-	-
주당 주식배당금 (주)	보통주	-	-	-
	우선주	-	-	-

※ 당해 사업연도(34기 3분기)중에 분기 또는 중간배당에 관한 이사회결의는 없었음

다. 이익참가부사채에 관한 사항

종 류	발행일자	권면총액	사채배정방법	이익배당참가의 조건 및 내용
-	-	-	-	-

II. 사업의 내용(제조업)

1. 사업의 개요

가. 업계의 현황

1) 환경산업의 특성

(1) 종합과학 기술산업

물리학, 화학, 수학, 미생물학등의 기초과학을 기반으로 화공, 토목, 전기, 전자등 응용과학이 동원되는 종합과학적 특성을 갖고 있음. 이것은 환경오염 유발요인이 매우 복잡 다양하기 때문에 이로 인한 오염물질 처리에 대한 종합적인 기술이 필요하기 때문임.

(2) 공공재적의 특성

대부분의 산업은 상품화와 이윤 창출이라는 목적을 갖고 있으나, 환경산업은 다른 산업보다 상대적으로 불특정 다수의 공공복지를 위한 사회간접자본의 성격을 많이 내포하고 있음.

(3) 법적·제도적 영향

민간기업에 의한 오염방지시설 설치 동기는 법적·제도적 영향을 받음. 즉 어떠한 오염물질에 대한 배출허용 기준치를 정부가 정했을 경우, 기업체는 비용부담으로 인해 최소한의 기준치만 지키려고 할 것이며, 자발적으로 고도의 오염방지 처리를 하여 오염 물질 배출을 극소화 하려고는 하지 않을 것임.

(4) 수요자 요구에 의한 주문생산 방식

오염배출 공정 및 오염물질의 발생원마다 오염물질 처리 방식이 상이하므로 공정 및 오염물질에 대한 정확한 분석으로 수요자의 사양서에 따라 맞춤설계(Custom-made)를 해야함.

(5) Turn-key Base 시공

환경산업은 시공비가 전체 공사비의 35-40% 정도로 높은 비중을 차지하므로 수요자는 성능을 보장받기 위하여 전체공정을 일괄 발주하는 것을 선호하고 있으며 수요자가 요구하는 성능을 만족시키기 위해서는 충분한 경험과 기술을 보유하고 있는 전문업체만이 시장을 확보할 수 있음.

< 공해 방지시설업의 특성 >

산업경제연구원	한국산업은행	한국환경산업협회
1. 공공재적특성-사회간접자본	1. 종합과학기술	1. 법의 규제가 선행된 시장
2. 종합과학기술-공해요인다양	2. 지역성강한기술	2. 부의생산성
3. Plant Engineering-복합설비사용	3. 공공복지기술	3. 국민과 기업의 이해충돌
4. 인위적발생-법적/제도적 규제	4. 법적/제도적 산업	4. Custom-made
5. 시공비중이 높은 산업		5. Process Plant
6. Custom-made		6. 경험공학적 종합과학
		7. Turn-key Base 시공

2) 환경산업의 성장과정 및 전망

(1) 환경기술의 분류 및 발전과정

우리나라의 환경오염방지 설비기술은 발생된 오염물질의 처리기술에 치중되고 있으며 오염물질의 발생절감, 저공해공정, 무공해제품 등을 중심으로한 청정기술 개발은 착수단계에 있음.

환경기술 : 사후처리기술 - 대기오염물질, 수질오염물질, 소음등의 처리 제거기술,

폐기물소각, 매립기술 등

사전예방기술 - 저공해 공정기술, 저오염생산기술, 자원 재이용기술

환경오염방지용 기자재(공해방지설비) 및 측정분석장비의 제조기술

< 환경기술의 발전단계 >

제 1 세대	기존기술 이용-오염물질을 관리하기 쉬운 형태로의 전환(분리,소각기술 등)
제 2 세대	청정기술 이용-오염원 및 오염물질의 체계적 관리(저오염 공정 및 자원회수 등)
제 3 세대	미래형기술 이용-첨단기술 접목(생명공학, 우주과학 등)

2) 업계의 현황

(1) 산업체 현황

OECD기준 환경산업체의 수는 총 23,036개로 아래 <표1>과 같이 제조업, 건설업, 서비스 업으로 구분되어 있다.

<표1>주요 환경산업체 현황(2004년)

(단위 : 개 %)

총 사업체	제 조 업	건 설 업	서비스업
23,036	3,446	1,138	18,452
(100.0)	(14.9)	(5.0)	(80.1)

-환경부, 통계청 2004년 통계조사 발표-

(2) 환경산업 규모 (매출액)

2004년 환경부문 산업의 매출액은 매출액은 21조 4,275억원(GDP의 2.75%, 전년대비 13.0%증가)으로 나타났다.

이에따른 업종별 구성은 아래 <표2>와 같다

<표2>

<단위 : 억원, %>

환경부문 매출액	제조업	건설업	서비스업
214,275	85,119	37,161	91,995
(100.0)	(39.7)	(17.4)	(42.9)

-환경부보도자료 2006.01.16 배포-

또한, 환경보호활동별 매출액의 구성을 살펴보면 '재생, 재활용' 분야가 25.9%(5.6조)로 가장 큰 비중을 차지하였으며, '폐수처리'(23.2%), '물 공급'(18.1%), '폐기물 관리'(17.6%), '대기오염제어'(10.0%)의 순으로 나타났고 환경보호와 관련된 활동을 하는 사업체의 수는 23,036개, 환경부문 종사자의 수는 167,961명인 것으로 조사되었다.

3) 향후전망

OECD나 세계은행 산하기관인 국제금융공사, EBI는 환경기술 및 설비분야 등 환경산업을 21세기 최고의 차세대 산업으로 지정하고 있다. 이미 전 세계 환경시장의 규모는 1990년 초반 3000억 달러 규모에서 중반인 1996년에는 4271억 달러, 2000년에는 5,180억 달러, 2005년에는 약 6,940억 달러 규모에 이를 것으로 전망하고 있으며, 2010년까지 평균 5% 증가하여 약 8,850억 달러 규모에 이를 것으로 전망하고 있다. 특히 2000년대 이후에는 개도국의 환경시장이 선진국보다 높은 성장율을 유지하여 1999년부터 2010년까지 아시아 지역에서 16%, 남미지역에서 11%의 시장 성장률을 보일 것으로 전망하고 있다.

<표 3> 세계 환경산업 시장 규모 전망

(단위 : 억 달러)

	1999	2005	2010	연평균 성장률(%)	
				1999 ~ 2005	2005 ~ 2010
환경서비스업	2,500	3,340	4,180	4.9	4.6
환경자원이용업	1,270	1,940	2,600	7.3	6.0
환경설비업	1,180	1,660	2,070	5.9	4.5
계	4,950	6,940	8,850	5.8	5.0

자료 : EBI, Environmental Business Journal, SRI Consulting, 2004에서 재구성

특히, 이산화탄소 등 지구기온을 상승시키는 온실가스의 대기중 배출을 억제함으로써 지구온난화로 인한 피해를 방지하기 위하여 1997년 채택된 도쿄의정서가 러시아 정부의 비준으로 2005년 2월 16일자로 발효됨에 따라 세계적으로 온실가스 기술시장의 확대가 예상되고 있다. 우리나라는 교토의정서상 개도국 지위를 확보하였기에 1차 공약기간중 온실가스 감축의무는 없으나, 세계9위의 온실가스 배출국(2002년 기준)이자 OECD회원국임을 감안할 때 선진국으로부터 의무부담 압력 가중이 예상되어 국내 환경시장의 증대가 예상된다.

또한, 정부는 국내 환경기초시설의 완비에 따른 일부 사후처리분야의 성장률 둔화에 대비, 환경컨설팅업, 환경복원업등 신규 유망산업을 적극 발굴, 육성하고 해외 환경시장에의 진출을 계속 확대하여 앞으로도 년 10%대 이상의 성장이 지속될 수 있도록 지원할 계획이다.

이러한 육성책이 효과적으로 시행될 경우 환경산업의 규모가 2010년까지 35조원 이상으로 확대될 것으로

예상되어, 환경산업이 환경보전을 이루는 동시에 경제적 부도 창출하는 국가 지속가능발전의 핵심산업으로 자리잡을 전망이다.

나. 회사의 현황

(1) 영업개황 및 사업부문의 구분

(가) 영업개황

당사는 작년에 국내·외의 여러 가지 어려운 환경 속에서도 3년 연속 수주목표를 달성하였고 삼천포 화력발전소의 탈황설비, 이란(Iran)의 분진처리설비 및 기타 여러 공사를 성공적으로 수행하였으며, 2005년 5월 (주)포스코로부터 103,600,000,000(VAT제외)원의 당사 최대 금액의 프로젝트를 수주하여 수행하고 있다.

이제 당사는 환경산업전문회사로 환경산업의 확고한 Leader로서 자리 매김하게 되었을 뿐만 아니라, 이를 바탕으로 2004년초 열교환기 사업을 시작하여, 국내·외에 열교환기를 제작·납품하였고, 사업 시작 첫 해 괄목할 만한 성과를 거두었다.

올해는 한국전력공사의 자회사 및 Posco등에서 계획하고 있는 환경설비의 투자사업을 비롯해서 내수시장의 확대를 도모하고, 당사의 중국 투자사인 장춘KC환보유한책임공사와의 연계를 통한 중국 시장 확대에 총력을 기울일 전망이다.

(나) 공시대상 사업부문의 구분

당사는 대기환경설비를 제작하는 단일사업부문에 해당하므로 기재생략

(2) 시장점유율 등

제품별 각 업체의 공사실적이나 시장점유율은 최근 발표된 자료는 없으며, 당사 영업부에서는 시장점유율을 전기집진기 65-70%, 배연탈황설비 20-25%, 배연탈질설비 20-25%로 추정하고 있음

(3) 시장의 특성

환경설비산업의 시장규모는 수요자의 자발적인 동기보다는 법적·제도적인 요인인 정부의 규제치에 많은 영향을 받으며, 공공복지 향상을 위하여 불특정 다수 및 광범위한 지역의 생활여건 개선을 추구하는 공공재적 성격을 가지고 있으며 공해물질 및 처리방법이 지역별로 상이하여 주문생산 방식으로 생산이 이루어짐

(4) 신규사업 등의 내용 및 전망

당사는 창사이래로 대기오염방지시설업 중에서 집진설비에 주안점을 주어 사업을 위하여왔으며, 1990년도 중반, 한국전력공사에서 발주한 탈황설비 사업을 개시하여 최근까지 괄목할만한 성과를 거두었다.

최근 이러한 탈황설비 및 집진설비의 기술적 우위를 바탕으로 국내 탈질설비 시장에서 다수의 공사를 수주하여 성공적으로 수행하였고, 중국에서 화력발전소를 중심으로 탈질설비 시장이 고성장세를 보이는 가운데, 당사의 계열회사로 중국현지에 소재하고 있는 장춘KC환보(유)[Changchun KC Envirotech Co., Ltd.]와의 연계를 통해 중국 Taishan Electric Power Co., Ltd.의 600MW급의 화력 발전소 탈질설비를 수주하였다.

이를 계기로 하여 국내 뿐만아니라 국외의 탈질설비가 향후 당사의 사업확장에 지대한 역할을 할 수 있으리라 확신 하며, 2005년 3월 대기환경설비업의 원조인 영국의 Lodge Sturtevant LTD (LSL)사에 출자함으로써 LSL, 장춘KC환보(유), 그리고 올 상반기에 설립된 Lodge Cottrell Inc.과의 긴밀한 연계를 통하여 세계 환경사업을 주도하는 기업으로 도약하는 기틀을 마련하였다.

또, 사업다각화의 노력의 하나로 신재생에너지 시장(2006년 5월 한국남동발전으로부터 영흥화력 1MWp 태양광발전시스템을 수주)과 자원 재활용 시장에 진입하여 새로운 이익창출에 박차를 가하고 있다

(5) 조직도

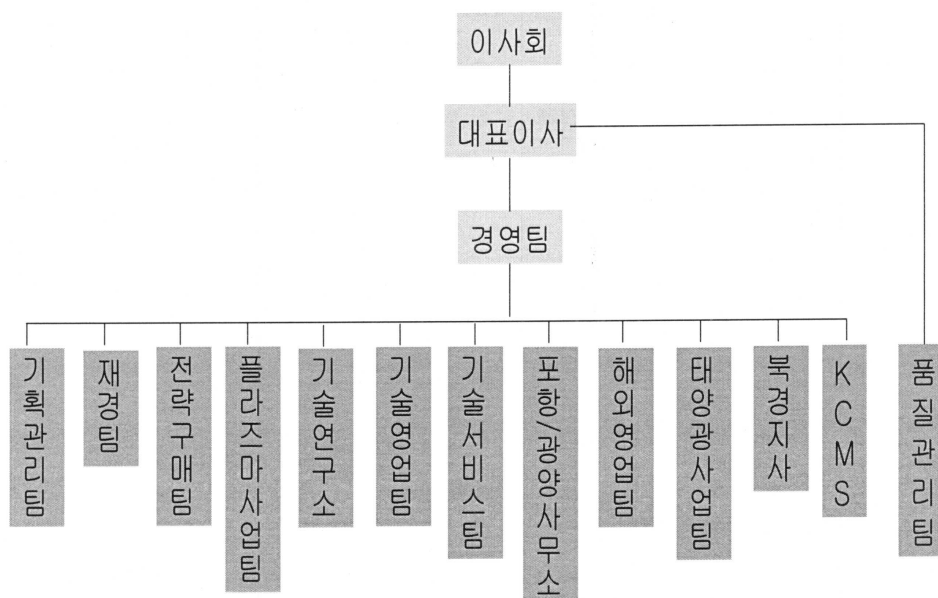

2. 주요 제품 및 원재료 등

가. 주요 제품 등의 현황

(단위 : 백만원)

사업부문	매출유형	품 목	구체적용도	주요상표등	매출액	비율(%)
기 계 및 장비제조	내수	분진처리설비	공장등의 집진처리장치	KC	20,547	21.99
	수출				7,306	7.82
	계				27,853	29.81
	내수	GAS처리설비	공장등의 유해가스처리장치	KC	53,414	57.16
	수출				1,152	1.23
	계				54,566	58.39
	내수	산업기기 및 기타단품	공장등의 산업기기, 집진기부품,기술용역수수료등	KC	9,430	10.09
	수출				1,596	1.71
	계				11,026	11.80
계	내수	-	-	-	83,391	89.24
	수출				10,054	10.76
	계				93,445	100.00

나. 주요 제품 등의 가격변동추이

당사의 제품은 계약금액과 제작에 필요한 용량(Size)은 일정하게 비례하지 않고 고객의 주문에 따라 크기와 용량이 다양하므로 가격변동추이 기재가 불가능하며
의미 없음

다. 주요 원재료 등의 현황

(단위 : 백만원)

사업부문	매입유형	품 목	구체적용도	매입액	비율(%)
기 계 및 장비제조	원재료	PLATE	성형재료	6,510	13.45
		H-BEAM	성형재료	6,110	12.62
		CHANNEL	성형재료	4,526	9.35
		S-PLATE	성형재료	3,980	8.22
		ANGEL	성형재료	2,578	5.33
		평철	성형재료	3,510	7.25
		ROUND-BAR	성형재료	1,580	3.26
		PIPE	기계	3,650	7.54
		TUBE	기계	1,520	3.14
		MUFF	기계	2,010	4.15
		ALLOY	성형재료	1,328	2.74
		PANEL	전기	552	1.14
		송풍기	기계	980	2.02
		CABLE	전기	1,870	3.86
		BAG CAGE	기계	900	1.86
		배관자재	기계	2,138	4.42
		MOTOR	기계	980	2.02
		EXP.JOINT	기계	1,386	2.86
		GRATING	기계	1,710	3.57
		BOLT	기계	580	1.20
	소계	-	-	48,398	100
	합계	-	-	48,398	100

라. 주요 원재료 등의 가격변동추이

(단위 : 원)

품 목	제 34기 3분기	제 33 기	제 32 기
PLATE	590	500	660
H-BEAM	575	580	660
CHANNEL	520	540	615
S-PLATE	3,250	2,800	3,050
ANGEL	520	540	615
평철	520	540	605
ROUND-BAR	900	850	990
PIPE	755	840	845
TUBE	850	830	850
MUFF	2,800	2,800	2,890

3. 생산 및 설비에 관한 사항

가. 생산능력 및 생산능력의 산출근거

(1) 생산능력

(단위 : Kg, M, Set)

사업부문	품 목	사업소	제 34기 3분기	제 33 기	제 32기
기계 및 장비제조	제관(KG)	안성공장	900,000	1,200,000	1,200,000
	C.E(M)		162,000	216,000	216,000
	D.E(M)		540,000	720,000	720,000
	S.B성형(M)		216,000	288,000	288,000
	D.B성형(M)		540,000	720,000	720,000
	T/R(Set)		450	600	600
	P.N.L(Set)		2,250	3,000	3,000
	소 계		2,360,700	3,147,600	3,147,600
합 계			2,360,700	3,147,600	3,147,600

(2) 생산능력의 산출근거

(가) 산출방법 등

① 산출기준

당사의 제품은 집진기 제작보다 Engineering이 보다 더 중요한 분야이며 건별 수주에 의한 계약이 대부분임. 특히 계약금액과 제작에 필요한 용량(Size)은 일정하게 비례하지 않고, 제품특성에 따라 각부품의 구성비 또한 각기 다르므로 매출액과 생산실적을 연동시킬 수는 없음. 그러므로 중요한 부품의 생산능력과 생산실적을 기술적으로 대비해 볼 수 있을 뿐임

② 산출방법

품목(단위)	산출내역	제 34기 3분기	제 33 기	제 32 기	비고
제 관 (kg)	단위당생산능력(Kg/Hr)	600	600	600	-
	가동시간/일	8	8	8	-
	가동일수/년	250	250	250	-
	총생산능력	1,200,000	1,200,000	1,200,000	-
C.E (M)	단위당생산능력(Kg/Hr)	108	108	108	-
	가동시간/일	8	8	8	-
	가동일수/년	250	250	250	-
	총생산능력	216,000	216,000	216,000	-
D.E (M)	단위당생산능력(Kg/Hr)	360	360	360	-
	가동시간/일	8	8	8	-
	가동일수/년	250	250	250	-
	총생산능력	720,000	720,000	720,000	-
S.B성형 (M)	단위당생산능력(Kg/Hr)	144	144	144	-
	가동시간/일	8	8	8	-
	가동일수/년	250	250	250	-
	총생산능력	288,000	288,000	288,000	-
D.B성형 (M)	단위당생산능력(Kg/Hr)	360	360	360	-
	가동시간/일	8	8	8	-
	가동일수/년	250	250	250	-
	총생산능력	720,000	720,000	720,000	-
T/R (Set)	단위당생산능력(Kg/Hr)	0.3	0.3	0.3	-
	가동시간/일	8	8	8	-
	가동일수/년	250	250	250	-
	총생산능력	600	600	600	-
P.N.L (Set)	단위당생산능력(Kg/Hr)	1.5	1.5	1.5	-
	가동시간/일	8	8	8	-
	가동일수/년	250	250	250	-
	총생산능력	3,000	3,000	3,000	-

(나) 평균가동시간

8시간(1일 근무시간을 기준으로 함)

나. 생산실적 및 가동률

(1) 생산실적

(단위 : Kg, M, Set)

사업부문	품 목	사업소	제 34 기 3분기	제 33 기	제 32 기
기계 및 장비 제조	제 관(Kg)	안성사업소	657,447	895,400	891,560
	C.E(M)		132,679	180,700	172,160
	D.E(M)		407,318	554,740	546,740
	S.B성형(M)		391,113	532,670	523,470
	D.B성형(M)		471,183	641,720	633,980
	T/R(Set)		2,350	3,200	2,500
	P.N.L(Set)		3,524	4,800	4,200
	소 계		2,065,613	2,813,230	2,774,610
합 계			2,065,613	2,813,230	2,774,610

(2) 당해 분기의 가동률

(단위 : Kg, M, Set)

사업소(사업부문)	3분기 가동 가능량	3분기 실제 가동량	평균가동률
안성공장	2,360,700	2,065,613	87.5%
합 계	2,360,700	2,065,613	87.5%

다. 생산설비의 현황 등

(1) 생산설비의 현황

[자산항목 :]

(단위 : 백만원)

사업소	소유형태	소재지	구분	기초장부가	당기증감		당기상각	말장부가	비고
					증가	감소			
공장 (제조)	자가소유	안성	토지	2,426	-	-	-	2,426	-
			입목	7	-	-	-	7	-
			건물	6,028	-	-	146	5,882	-
			구축물	248	424	-	24	648	-
			기계장치	399	105	-	84	420	-
			차량운반구	90	2	-	26	66	-
			공구와기구	129	28	-	43	114	-
			비품	39	14	-	13	40	-
	소 계			9,366	573	-	336	9,603	-
본사 (관리)	자가소유	서울	토지	3,626	-	-	-	3,626	-
			건물	2,687	-	-	71	2,616	-
			차량운반구	93	75	-	31	137	-
			공구와기구	22	-	-	6	16	-
			비품	278	36	-	86	228	-
	소 계			6,706	111	-	194	6,623	-
합 계				16,072	684	-	530	16,226	-

(2) 설비의 신설 · 매입 계획 등

해당사항없음

(가) 진행중인 투자

(단위 :)

사업부문	구 분	투자 투자대상기간	투자효과	총투자액	기투자액	향후 투자액	비 고
-	-	-	-	-	-	-	-
	소 계		-	-	-	-	-
	-	-	-	-	-	-	-
	소 계		-	-	-	-	-
합 계			-	-	-	-	-

(나) 향후 투자계획

(단위 :)

사업 부문	계획 명칭	예상투자총액		연도별 예상투자액			투자효과	비고
		자산 형태	금 액	제XX기	제XX기	제XX기		
-	-	-	-	-	-	-	-	-
	소 계		-	-	-	-	-	-
			-	-	-	-	-	-
	소 계		-	-	-	-	-	-
합 계			-	-	-	-	-	-

4. 매출에 관한 사항

가. 매출실적

(단위 : 백만원)

사업부문	매출유형	품 목		제 34기 3분기	제 33 기 3분기	제 33 기
기계 및 장비 제조	제품	분진 처리 설비	내 수	20,547	25,799	34,313
			수 출	7,306	1,333	3,192
			합 계	27,853	27,132	37,505
		GAS 처리 설비	내 수	53,414	10,566	19,228
			수 출	1,152	2,535	4,699
			합 계	54,566	13,101	23,927
		산업기기 및 기타단품	내 수	9,430	2,944	4,645
			수 출	1,596	1,026	744
			합 계	11,026	3,970	5,389
		합 계			내 수	83,391
수 출	10,054				4,894	8,635
합 계	93,445				44,203	66,821

나. 판매경로 및 판매방법 등

(1) 판매조직

Engineering & Fabrication Product 및 수주, 매출 관리에 대하여는 기술 영업팀이 관장하고 있으며, 팀 내에는 민수영업, 제철영업, 전력영업, 해외영업의 전문Group이 있음.

(2) 판매경로

가) 내 수

입찰공고 ----> 견적제출 ----> 견적협상 ----> 공사입찰 ----> 낙 찰 ----->
 공사계약체결 -----> 착공계제출 -----> 공사시공 ----->
 기성고청구 -----> 수 금 ----> 준 공

나) 수 출

국제입찰공고 -----> 입찰등록 -----> 자격심사 -----> 기술검토 ----->
 우선협상대상선정 -----> 세부심사 -----> 공사계약 -----> 공사시공 ----->
 (가격NEGO)
 기성고청구 -----> 수 금 -----> 준 공

(3) 판매방법 및 조건

가) 내 수 : 현금 및 외상판매- 현금 (70%)/어음 (30%)

나) 수 출 : 제품납품후 30일 이내 송금결제/Nego

(4) 판매전략

국내 민수시장 및 POSCO와 제철산업의 환경설비 투자는 장기 경기침체로 인하여 신규투자가 저조하며, 설비의 보완 및 보수공사를 주축으로 이루어지고 있고, 한국전력공사 및 자회사는 신규 투자가 2006년 상반기까지 유지될 것으로 예측된다.

따라서, 당사는 이러한 시장의 움직임 및 고객의 요구를 만족시키는 판매 전략을 수립하고 있으며 이는 당사가 기술적 우위 및 고객의 설비에 대한 정확한 진단을 내릴 수 있는 능력에 기인한다.

또한 당사의 투자 법인인 중국의 Changchun KC Envirotech Co., Ltd.(CCKC)와 영국 Lodge Sturtevant Limited(LSL), 미국의 Lodge Cottrell Inc.과의 연계를 통하여 새로운 해외 시장에 적극적으로 진출하고, 시장 확대를 위해 노력할 것이다. 이를 통해 빠른 시일 내에 한국 최고 기업뿐만 아니라 세계 대기오염방지설비 분야의 최고 전문 기업으로 자리 매김할 수 있도록 총력을 기울일 계획이다.

5. 수주상황

(단위 :백만원,천US\$)

품 목	수주일자	납 기	수주총액		기납품액		수주잔고	
			수 량	금 액	수 량	금 액	수 량	금 액
태안화력 7&8호기 ESP 제작.설치 공사	2004-11-17	2006-11-30	-	19,080	-	18,764	-	316
남부발전(주) 남제주화력3&4호기 EP 구매	2005-01-28	2006-11-30		4,100		4,018		82
포항 1제강 탈린로 공정집진기	2006-01-01	2007-02-15		3,320		57		3,263
보령화력 7&8호기 ESP & AHS 기자재 공급	2006-01-24	2007-12-31		30,906		2,789		28,117
군장 열병합 발전소 전기집진기 납품설치	2006-03-23	2007-01-31		3,000		219		2,781
동해공장 #1,2 Cooler EP 집진실 교체	2006-04-19	2006-10-31		1,080		707		373
군장 열병합 발전 보조보일러 전기집진기	2006-06-26	2007-05-30		1,200		-		1,200
SKC(주) HPPO 소각로용 전기집진기	2006-09-18	2007-09-30		1,350		-		1,350
광양 1~4소결 배가스 청정설비	2005-05-12	2007-06-30		103,600		36,076		67,524
당진화력발전소 1~4호기 탈질설비	2005-06-08	2006-12-14		25,170		22,208		2,962
하동 화력발전소 7&8호기 탈황설비	2006-06-23	2009-06-30		35,745		-		35,745
광양 1~4소결 배가스 청정설비 FAN	2006-01-02	2007-03-20		4,580		-		4,580
영흥화력 1MWP 태양광 발전시스템	2006-05-16	2006-10-31		5,328		4,858		470
YNCC #1 GT1 S'sys Damper 제작, 납품	2006-06-01	2007-01-31		1,170		428		742
포천슬러지 소각시설사업	2005-09-29	2006-10-27		2,480		1,889		591
합 계			-	242,109	-	92,013	-	150,096
Taishan Power Plant Flue Gas DeNOx Unit5	2005-03-01	2007-03-31	-	US\$ 2,375	-	JS\$ 1,811	-	JS\$ 564
LSL-AHS for Dung Quat Oil Refinery	2006-04-06	2007-02-28		US\$ 800		-		US\$ 800
Jord Asia - D127 steel work	2006-09-08	2006-11-30		US\$ 491		-		US\$ 491
Dalian Dong Tai Ind. Waste Treatment PJT	2006-02-10	2007-05-31		US\$ 389		US\$ 236		US\$ 153
합 계			-	US\$ 4,055	-	US\$ 2,047	-	US\$ 2,008

* 주요수주사항(국내 : 계약금 10억 이상/ 국외 : 계약금 3억 이상)기준으로 작성함

6. 파생상품 등에 관한 사항

가. 파생상품계약 체결 현황

회사는 당분기말 현재 외환은행등과 통화선도 거래를 체결하고 있으며, 미결제된 통화선도의 내용은 다음과 같습니다(단위: 천원, US\$, EUR, JPY).

내 용	계약일	결제일	약정환율	계약금액	평가손익
통화선도매도	2006-02-09	2006-12-28	8.4500	JPY 50,000,000	21,971
통화선도매도	2006-02-09	2006-10-30	8.3980	JPY 50,000,000	19,021
통화선도매입	2006-09-20	2007-01-11	8.2440	JPY 177,500,000	(-)43,957
통화선도매입	2006-09-20	2007-02-12	8.2580	JPY 178,000,000	(-)48,253
통화선도매입	2006-01-10	2006-10-30	982.50	USD 1,500,000	(-)57,378
통화선도매도	2006-04-07	2007-04-30	940.00	USD 480,000	147
통화선도매도	2006-04-07	2006-12-28	943.60	USD 160,000	86

내 용	계약일	결제일	약정환율	계약금액	평가손익
통화선도매입	2006-04-12	2007-10-11	1,185.50	EUR 348,000	1,013
통화선도매입	2006-04-12	2007-04-23	1,179.00	EUR 348,000	4,992
통화선도매입	2006-04-12	2007-07-12	1,182.20	EUR 720,000	6,227
계				JPY 455,500,000	(-)96,131
				USD 2,140,000	
				EUR 1,416,000	

회사는 상기 통화선도계약액에 대해 금융결제원이 고시하는 통화선도환율과 약정환율의 차이를 적절한 할인율로 할인한 금액으로 평가하고 있습니다. 당분기중 회사는 통화선도계약과 관련하여 (-)96,131천원 통화선도 평가손익으로 계상하였습니다.

나. 리스크 관리에 관한 사항

매출 및 매입 계약 체결시 즉시 환위험 헷지계약 체결

7. 경영상의 주요계약 등

구 분	회처리설비(Fly Ash)	회처리설비(Bottom Ash)
도 입 선	Clyde Pneumatic Conveying Limited	Technip Germany GmbH
국 적	영국	독일
도입시기	97.08.18	01.01.09
기 술 료	순매출액의 4%	-
도입기간	10년	Project 발생시
비 고	기술사용시에만 기술료 지급	기술협력차원

8. 연구개발활동

가. 연구개발활동의 개요

(1) 연구개발 담당조직

기술연구소

(2) 연구개발비용

(단위 : 백만원)

과 목		제34기 3분기	제33기	제32기	비 고
원 재 료 비		32	129	113	-
인 건 비		262	205	263	-
감 가 상 각 비		-	-	-	-
위 탁 용 역 비		45	33	16	-
기 타		7	33	7	-
연구개발비용 계		346	400	399	-
회계처리	판매비와 관리비	314	271	286	-
	개발비(무형자산)	32	129	113	-
연구개발비 / 매출액 비율 [연구개발비용계÷당기매출액×100]		0.37%	0.60%	0.55%	-

나. 연구개발 실적

연구개발과제명	연구 시작 연월	참여 인원	연구 개발 단계	비고
산업용 한국형 전기집진기 개발	91.08	5	연구완료	공업기반기술과제
유동상식 소각로 후처리설비 개발	93.01	6	연구완료	공업기반기술과제 홍익대와 공동연구

연구개발과제명	연구 시작 연월	참여 인원	연구 개발 단계	비고
배연탈황, 탈질 공정개발	92.12	5	연구완료	자체연구과제
Rapper Controller개발	93.09	6	연구완료	자체연구과제
E.P전극 최적형상 설계 3D S/W개발	94.11	5	연구완료	자체연구과제
코로나방전을 이용 유해가스 및 분진 동시 제거장치 개발	93.08	7	연구완료	공업기반기술과제
정전기식 여과포 집진장치 개발	94.05	7	연구완료	공업기반기술과제
공심임펄스제네레이터를 이용 평행판방식의 유해가스처리공정 및 장치기술	98.06	4	연구완료	청정생산기술과제
전기집진기와 여과포집진장치를 조합한 고효율집진장치의 개발	98.10	4	연구완료	청정생산기술과제
전기집진기 내의 방전극 플립시스템	99.05	3	연구완료	산, 학, 연 공동기술개발 서울시립대와 공동연구
Pulse 하전을 이용 전기여과포집진기 개발	98.11	3	연구완료	실용화연구지원사업
스트리머코로나를 이용 석유 화학공장에서의 탈황, 탈질, 탈촉 동시처리공정개발	97.12	3	연구수행 단계	청정생산기술과제
총 계 : 12건	-	-	-	-

9. 기타 투자이사결정에 필요한 사항

가. 외부자금조달 요약표

[국내조달]

(단위 : 백만원)

조달원천	기초잔액	신규조달	상환등감소	기말잔액	비고
은행	2,115	-	315	1,800	-
보험회사	-	-	-	-	-
종합금융회사	-	-	-	-	-
여신전문금융회사	-	-	-	-	-
상호저축은행	-	-	-	-	-
기타금융기관	-	-	-	-	-
금융기관 합계	2,115	-	315	1,800	-
회사채 (공모)	4,000	-	4,000	-	-
회사채 (사모)	-	-	-	-	-
유상증자 (공모)	-	-	-	-	-
유상증자 (사모)	-	-	-	-	-
자산유동화 (공모)	-	-	-	-	-
자산유동화 (사모)	-	-	-	-	-
기타	-	-	-	-	-
자본시장 합계	4,000	-	4,000	-	-
주주·임원·계열회사차입금	-	-	-	-	-
기타	-	-	-	-	-
총 계	6,115	-	4,315	1,800	-

(참고) 당기 중 회사채 총발행액

공모 : -
사모 : -

[해외조달]

(단위 : 원)

조달원천	기초잔액	신규조달	상환등감소	기말잔액	비고
금융기관	-	-	-	-	-
해외증권(회사채)	-	-	-	-	-
해외증권(주식등)	-	-	-	-	-
자산유동화	-	-	-	-	-
기타	-	-	-	-	-

조달원천	기초잔액	신규조달	상환등감소	기말잔액	비고
총계	-	-	-	-	-

나. 최근 3년간 신용등급

평가일	평가대상 유가증권 등	평가대상 유가증권의 신용등급	평가회사 (신용평가등급범위)	평가구분
-	-	-	(~)	-

다. 기타 중요한 사항

해당사항없음

III. 재무에 관한 사항

1. 요약재무정보

(단위 : 백만원)

구 분	제34기 3분기	제 33 기	제 32 기	제 31 기	제 30 기
[유동자산]	59,695	45,260	32,041	56,656	26,827
· 당좌자산	55,531	42,342	30,413	54,738	24,281
· 재고자산	4,164	2,918	1,628	1,918	2,546
[고정자산]	36,878	33,185	25,089	24,254	26,039
· 투자자산	19,810	16,333	7,653	6,668	6,627
· 유형자산	16,881	16,726	17,311	17,350	19,078
· 무형자산	187	126	125	236	334
자산총계	96,573	78,445	57,130	80,910	52,866
[유동부채]	49,722	37,642	19,239	39,683	22,141
[고정부채]	7,434	7,104	11,505	11,935	3,601
부채총계	57,156	44,746	30,744	51,618	25,742
[자본금]	6,500	6,500	6,500	6,500	6,500
[자본잉여금]	20,930	20,930	20,930	21,061	21,081
· 자본준비금	20,929	20,929	20,929	21,060	21,080
· 재평가적립금	1	1	1	1	1
[이익잉여금]	11,903	6,189	△1,214	1,958	△115
[자본조정]	84	80	170	△227	△342
자본총계	39,417	33,699	26,386	29,292	27,124
매출액	93,445	66,821	72,299	74,508	40,260
영업이익	6,820	2,467	△4,087	2,663	1,103
경상이익	9,190	7,112	△2,464	2,074	1,257
당기순이익	7,015	6,928	△2,464	2,074	1,257

[△는 부(-)의 수치임]

2. 재무제표 이용상의 유의점

가. 재무제표 작성기준

회사의 재무제표는 대한민국의 기업회계기준서 제1호 내지 제20호(제11호 및 제14호는 제외)를 포함한 대한민국에서 일반적으로 인정된 회계처리기준에 따라 작성되었으며, 재무제표를 작성하기 위하여 채택한 중요한 회계정책은 2006 회계연도부터 적용되는 대한민국의 기업회계기준서 제18호 내지 제20호의 적용에 따른 사항을 제외하고는 2005년 12월 31일로 종료하는 회계기간에 대한 연차재무제표 작성시 채택한 회계정책과 동일합니다.

나. 기업회계기준 등의 위반사항

(1) 재무제표를 수정하여야 하는 위반사항

-해당사항 없음

(2) 재무제표 수정과 관련없는 위반사항

-해당사항 없음

다. 기타 유의하여야 할 사항

-해당사항 없음

3. 회계정보에 관한 사항

가. 대손충당금 설정현황

(1) 최근 3사업연도의 계정과목별 대손충당금 설정내역

(단위 : 백만원)

구 분	계정과목	채권 총액	대손충당금	대손충당금 설정률
제34기 3분기	매출채권	22,258	254	1.14%
	단기대여금	178	2	1.00%
	미수금	2,201	76	3.47%
	미수수익	382	4	1.00%
	선급금	2,239	22	1.00%
	합계	27,258	358	1.31%
제33기	매출채권	19,172	222	1.16%
	단기대여금	49	1	2.04%
	미수금	133	5	3.76%
	미수수익	152	2	1.30%
	선급금	1,273	13	1.02%
	합계	20,779	243	1.17%
제32기	매출채권	15,137	191	1.3%
	단기대여금	34	0.3	0.9%
	미수금	68	1	1.5%
	미수수익	349	3	0.9%
	선급금	172	2	1.2%
	합계	15,760	197.3	1.3%

(2) 최근 3사업연도의 대손충당금 변동현황

(단위 : 백만원)

구 분	제34기 반기	제33기	제32기
1. 기초 대손충당금 잔액합계	243	197	645
2. 순대손처리액(① - ② ± ③)	-	-	50
① 대손처리액(상각채권액)	-	-	50
② 상각채권회수액	-	-	-
③ 기타증감액	-	-	-
3. 대손상각비 계상(환입)액	115	46	-398
4. 기말 대손충당금 잔액합계	358	243	197

(3) 매출채권관련 대손충당금 설정방침

회사는 대차대조표일 현재의 매출채권등의 잔액에 대하여 과거의 대손경험률과 장래의 대손예상액을 기초로 대손충당금을 계상하고 있습니다. 즉, 매출채권 등의 연령분석을 실시하여 6개월 이상의 잔액에 대하여 개별분석을 통하여 회수가 불가능하다고 판단될 시에는 100%의 충당금을, 기타 정상적인 잔액에 대하여는 1%의 충당금을 설정하고 있습니다

(4) 당해 사업연도말 현재 경과기간별 매출채권잔액 현황

(단위 : 백만원)

구 분		6월 이하	6월 초과 1년 이하	1년 초과 3년 이하	3년 초과	계
금 액	일반	17,522	692	1,292	-	19,506
	특수관계자	975	402	1,374	-	2,751
	계	18,497	1,094	2,666	-	22,257
구성비율		83.1%	4.9%	12.0%	-	100%

나. 재고자산의 보유 및 실사내역 등

(1) 최근 3사업연도의 재고자산의 사업부문별 보유현황

(단위 : 백만원)

사업부문	계정과목	제34기 3분기	제33기	제32기	비고
합 계	원 재 료	1,931	2,219	871	-
	재공품외	2,233	699	757	-
	합 계	4,164	2,918	1,628	-
총자산대비 재고자산 구성비율(%) [재고자산합계÷기말자산총계×100]		4.31%	3.72%	2.85%	-
재고자산회전율(회수) [연환산 매출원가÷{(기초재고 + 기말재고)÷2}]		30.92회	26.21회	40.48회	-

(2) 재고자산의 실사내역 등

1. 실시일자 : 2006년 10월 2일
2. 재고실사시 전문가의 참여 또는 감사인의 입회여부 등 : 당분기 검토시에는 외부감사인의 입회의무가 없으므로, 당사의 동 일자 재고실사시에는 2006사업 연도 재무제표의 외부감사인인 삼일회계법인소속 공인회계사의 입회 없이 자체 적으로 실시되었음
3. 장기체화재고 등의 현황 : 해당사항 없음
4. 회사의 재고자산의 수량은 계속기록법과 정기적으로 실시하는 실지재고조사에 의하여 기록,관리하고 있음

다. 최근 5사업연도의 회계기준 변경내용 및 그 사유

- 해당사항 없음 -

라. 최근 5사업연도 중 당기순손실이 발생한 사업연도와 그 주요원인

당기순손실 발생 사업연도 : 2004년

주요원인 : 철근 및 원자재 가격의 인상으로 인해 원가율 상승

마. 최근 5사업연도 중 직전사업연도대비 당기순이익 증감율이 30% 이상이거나 흑자전환인 사업연도와 그 주요원인

(단위 : 원)

사업연도	당기순이익	직전 사업연도 대비 증감율	주요한 원인
제 34기 3분기	7,014,774,263	전 3분기 대비 약146% 증가	매출액증가 및 수주단가상승
제 33기 3분기	2,850,871,878	-	-
제 33 기	6,927,897,389	흑자전환	수주단가 상승 자회사의 순이익 증대
제 32 기	(-)2,464,338,221	적자전환	원재료 가격인상으로 인한 원가율 상승
제 31 기	2,073,875,622	64.94%	매출액증가 및 수주단가상승

바. 당해 사업연도의 시장성없는 지분성증권 평가 현황

(1) 공정가액으로 평가한 시장성없는 지분성증권 내역

(단위 : 주, 천원)

회 사 명	주식수 (주,좌)	지분율 (%)	취득원가	공정가액 또는 순자산가액(*)	장부가액
전기공사공제조합	200	0.01	46,930	82,437	46,930
건설공제조합	200	0.01	242,027	477,661	242,027
기계공제조합	5,000	2.20	1,008,337	897,453	1,008,337
(주)이엔비즈	10,000	2.00	10,000	10,000	10,000
조드케이씨㈜	30,000	50.00	150,000	169,428	150,000
Lodge Sturtevant LTD.	2,900,000	100.00	2,307,932	2,578,052	2,307,932
한국환경경영파트너스(주)	6,000	30.00	30,000	(18,604)	30,000
케이씨환보설비제조안장 (무순)유한공사	-	50.00	633,725	627,550	633,725
(주)건원	2,000	20.00	20,000	31,775	20,000
케이씨 태양광발전(주)	220,000	100.00	1,100,000	1,092,574	1,100,000
Lodge Cottrell Inc.	80	80.00	379,080	341,822	379,080

회 사 명	주식수 (주,좌)	지분율 (%)	취득원가	공정가액 또는 순자산가액(*)	장부가액
계			5,928,031	6,290,148	5,928,031

(*) 시장성 없는 지분증권의 소유지분해당 순자산가액은 입수가 가능한 최근 재무제표를 이용하여 산출하였으며, 공정가액을 신뢰성있게 측정할 수 없어 취득원가로 평가하였습니다.

(2) 시장성없는 지분성증권의 평가방법 등

매도가능증권 중 시장성이 없는 지분증권의 공정가액을 신뢰성있게 측정할 수 없는

경우에는 취득원가로 평가하고 있습니다. 시장가격이 없는 채무증권은 공신력있는 독립된 신용평가기관에 의한 신용평가등급을 적절히 감안한 할인율로 평가한 미래현금흐름을 공정가액으로 평가하고 있습니다

4. 재무제표

가. 대차대조표

대 차 대 조 표

제 34기 3분기 2006. 09. 30 현재

제 33기 2005. 12. 31 현재

제 32기 2004. 12. 31 현재

(단위 : 원)

과 목	제34기 3분기말		제33기말	
자 산				
I. 유 동 자 산		59,694,850,637		45,259,747,614
(1) 당 좌 자 산		55,531,304,559		42,341,981,143
1. 현금및현금등가물		14,788,986,392		12,519,609,256
2. 단기금융상품		13,110,486,798		8,499,815,858
3. 매 출 채 권	22,257,685,953		19,171,897,446	
대 손 총 당 금	(-)254,369,771	22,003,316,182	(-)223,511,887	18,948,385,559
4. 단기대여금	178,351,469		48,553,213	
대 손 총 당 금	(-)1,783,514	176,567,955	(-)485,532	48,067,681
5. 미수수익	382,087,201		152,021,050	
대 손 총 당 금	(-)3,820,872	378,266,329	(-)1,520,210	150,500,840
6. 미수금	2,200,763,255		132,986,648	
대 손 총 당 금	(-)76,477,171	2,124,286,084	(-)5,530,203	127,456,445
7. 선 급 금	2,239,053,672		1,272,514,894	
대 손 총 당 금	(-)22,390,536	2,216,663,136	(-)13,209,239	1,259,305,655
8. 선 급 비 용		393,047,725		250,762,410
9. 선 납 법 인 세		188,882,638		-
10. 선납부가세		150,801,320		376,473,632
11. 통 화 선 도		-		161,603,807
(2) 재 고 자 산		4,163,546,078		2,917,766,471
1. 원 재 료		1,930,733,988		2,218,620,742
2. 재 공 품		1,330,555,553		545,578,993
3. 미 착 품		902,256,537		153,566,736
II. 고 정 자 산		36,878,175,066		33,185,153,723
(1) 투 자 자 산		19,809,916,256		16,332,685,886
1. 장 기 금 융 상 품		2,500,000		2,500,000
2. 매 도 가 능 증 권		6,049,721,316		4,363,195,116
3. 지분법적용투자주식		12,832,022,552		11,443,164,291
4. 보 증 금		776,995,400		354,354,400
5. 선 급 기 술 도 입 비		148,676,988		169,472,079
(2) 유 형 자 산		16,881,257,682		16,726,112,987
1. 토 지		6,051,845,637		6,051,845,637
2. 건 물	11,277,412,680		11,277,412,680	
감 가 상 각 누 계 액	(-)2,778,732,718	8,498,679,962	(-)2,563,053,609	8,714,359,071

과 목	제34기 3분기말		제33기말	
3. 구 축 물	852,101,506		427,880,317	
감 가 상 각 누 계 액	(-)203,952,143	648,149,363	(-)179,619,654	248,260,663
4. 기 계 장 치	10,541,383,021		11,039,647,891	
감 가 상 각 누 계 액	(-)10,121,653,816	419,729,205	(-)10,640,741,701	398,906,190
5. 차 량 운 반 구	613,464,056		601,887,296	
감 가 상 각 누 계 액	(-)409,888,095	203,575,961	(-)418,687,834	183,199,462
6. 공 구 와 기 구	1,090,328,763		1,061,978,763	
감 가 상 각 누 계 액	(-)960,671,696	129,657,067	(-)910,728,307	151,250,456
7. 비 품	1,535,246,652		1,484,829,351	
감 가 상 각 누 계 액	(-)1,266,692,615	268,554,037	(-)1,167,604,293	317,225,058
8. 입 목		6,782,400		6,782,400
9. 건 설 중 인 자 산		654,284,050		654,284,050
(3) 무 형 자 산		187,001,128		126,354,850
1. 기타의 무형자산		187,001,128		126,354,850
자 산 총 계		96,573,025,703		78,444,901,337
부 채				
I. 유 동 부 채		49,721,590,051		37,641,978,720
1. 매 입 채 무		30,261,061,321		12,982,628,394
2. 미 지 급 금		2,476,717,456		1,037,870,355
3. 선 수 금		13,450,797,195		17,657,826,760
4. 미 지 급 비 용		1,998,169		26,584,283
5. 예 수 금		181,476,077		149,655,535
6. 예 수 부 가 세		-		7,824,345
7. 단기차입금		-		-
8. 유동성장기차입금		400,000,000		
9. 유동성장기부채	-		4,415,482,000	
사채할인발행차금	-		(-)6,539,743	4,408,942,257
10. 공사손실충당금		172,968,769		728,092,124
11. 하자보수충당금		508,843,002		598,330,898
12. 미지급배당금		692,000		-
13. 미지급법인세		2,170,905,292		44,223,769
14. 통화선도		96,130,770		-
II. 고 정 부 채		7,433,925,598		7,104,382,172
1. 임대보증금		2,050,000,000		2,350,000,000
2. 사 채	-		-	
사채할인발행차금	-		-	
3. 장기차입금		1,400,000,000		1,700,000,000
4. 퇴 직 급 여 총 당 금	5,232,025,270		4,357,273,591	
퇴직보험 예 치 금	(-)1,228,832,372		(-)1,281,950,069	
국민연금전환금	(-)19,267,300	3,983,925,598	(-)20,941,350	3,054,382,172
부 채 총 계		57,155,515,649		44,746,360,892
자 본				
I. 자 본 금		6,500,000,000		6,500,000,000
II. 자 본 잉 여 금		20,929,472,816		20,929,472,816
1. 주식발행초과금		20,720,000,000		20,720,000,000
2. 재평가적립금		908,672		908,672
3. 기타자본잉여금		208,564,144		208,564,144
III. 이 익 잉 여 금		11,903,631,617		6,188,857,354
1. 이익준비금		191,264,000		61,264,000
2. 기업합리화적립금		29,030,760		29,030,760
3. 처분적이익잉여금(결손금)		11,683,336,857		6,098,562,594
(당기손이익)(△손실)				

과 목	제34기 3분기말		제33기말	
당분기 : 7,014,774,263원 전 기 : 6,927,897,389원 전전기 : (-)2,464,338,221원				
IV. 자본조정		84,405,621		80,210,275
1. 지분법자본변동		486,083,523		483,965,392
2. 부의지분법자본변동		(-)693,102,383		(-)693,102,383
3. 해외사업환산대		291,424,481		289,347,266
자 본 총 계		39,417,510,054		33,698,540,445
부 채 와 자 본 총 계		96,573,025,703		78,444,901,337

과 목	제 32 기	
	금 액	
자 산		
I. 유 동 자 산		32,041,527,141
(1) 당 좌 자 산		30,413,104,061
1. 현금및현금등가물		4,465,626,745
2. 단기금융상품		10,013,652,158
3. 매출채권	15,136,598,318	
대 손 총 당 금	(-)191,177,895	14,945,420,423
4. 미 수 금	67,905,295	
대 손 총 당 금	(-)1,114,653	66,790,642
5. 선 급 금	171,502,054	
대 손 총 당 금	(-)1,715,021	169,787,033
6. 미 수 수 익	348,536,721	
대 손 총 당 금	(-)3,485,367	345,051,354
7. 선 급 비 용		167,007,329
8. 선 급 법 인 세		82,189,534
9. 선 급 부 가 세		29,514,353
10. 단 기 대 여 금	34,281,235	
대 손 총 당 금	(-)342,812	33,938,423
11. 통 화 선 도		94,126,067
(2) 재 고 자 산		1,628,423,080
1. 원 재 료		871,202,635
2. 재 공 품		679,176,400
3. 미 착 품		78,044,045
II. 고 정 자 산		25,088,770,826
(1) 투 자 자 산		7,652,972,437
1. 장 기 금 융 상 품		5,500,000
2. 매 도 가 능 증 권		768,954,869
3. 지분법적용투자주식		6,469,069,181
4. 보 증 금		190,693,590
5. 선급기술도입비		218,754,797
(2) 유 형 자 산		17,310,483,547
1. 토 지		6,051,845,637
2. 건 물	11,277,412,680	
감가상각누계액	(-)2,275,481,464	9,001,931,216
3. 구 축 물	427,880,317	
감가상각누계액	(-)157,099,637	270,780,680
4. 기 계 장 치	11,036,387,891	
감가상각누계액	(-)10,380,509,169	655,878,722
5. 차 량 운 반 구	509,702,809	
감가상각누계액	(-)377,299,673	132,403,136
6. 공 구 와 기 구	1,053,854,218	

과 목	제 32 기	
	금 액	
감가상각누계액	(-)830,782,699	223,071,519
7. 비 품	1,302,453,194	
감가상각누계액	(-)1,055,115,007	247,338,187
8. 입 목		6,782,400
9. 건 설 중 인 자 산		720,452,050
(3) 무 형 자 산		125,314,842
1. 기타의 무형자산		125,314,842
자 산 총 계		57,130,297,967 =====
부 채		
I. 유 동 부 채		19,239,453,407
1. 매 입 채 무		10,106,887,066
2. 미 지 급 금		699,454,206
3. 선 수 금		1,347,833,361
4. 미 지 급 비 용		27,416,807
5. 예 수 금		261,362,160
6. 예 수 부 가 세		-
7. 단 기 차 입 금		2,301,679,624
8. 유동성장기부채	3,817,633,200	
사채할인발행차금	-	3,817,633,200
9. 공사손실충당금		201,609,236
10. 하자보수충당금		475,577,747
11. 미지급법인세		-
II. 고 정 부 채		11,504,732,493
1. 임 대 보 증 금		2,350,000,000
2. 사 채	4,000,000,000	
사채할인발행차금	(-)14,681,547	3,985,318,453
3. 장 기 차 입 금		2,263,443,200
4. 퇴직급여충당금	3,718,448,863	
퇴직보험예치금	(-)790,455,223	
국민연금전환금	(-)22,022,800	2,905,970,840
부 채 총 계		30,744,185,900
I. 자 본 금		6,500,000,000
II. 자 본 잉 여 금		20,929,472,816
1. 주식발행초과금		20,720,000,000
2. 재평가적립금		908,672
3. 기타자본잉여금		208,564,144
III. 이 익 잉 여 금(결손금)		(-)1,213,801,741
1. 이 익 준 비 금		61,264,000
2. 기업합리화적립금		29,030,760
3. 처분전이익잉여금(처리전결손금)		(-)1,304,096,501
IV. 자 본 조 정		170,440,992
1. 지분법자본변동		-
2. 부의지분법자본변동		(-)118,891,358
3. 해외사업환산대		289,332,350
자 본 총 계		26,386,112,067
부 채 와 자 본 총 계		57,130,297,967 =====

나. 손익계산서

손 익 계 산 서

제 34기 3분기 (2006. 01. 01 부터 2006. 09. 30 까지)
 제 33기 3분기 (2005. 01. 01 부터 2005. 09. 30 까지)
 제 33기 (2005. 01. 01 부터 2005. 12. 31 까지)
 제 32기 (2004. 01. 01 부터 2004. 12. 31 까지)

(단위 : 원)

과 목	제34기 3분기		제33기 3분기	
	3개월	누적	3개월	누적
I. 매출액	39,487,825,215	93,444,766,023	11,270,930,077	44,203,882,727
II. 매출원가	34,979,739,004	82,096,417,706	9,878,535,898	39,645,971,573
III. 매출총이익	4,508,086,211	11,348,348,317	1,392,394,178	4,557,911,153
IV. 판매비와관리비	1,614,980,514	4,528,377,677	1,092,120,357	3,539,480,089
1. 급 여	450,212,662	1,450,937,486	354,574,440	1,024,116,150
2. 퇴 직 급 여	158,149,739	308,368,959	38,525,101	163,595,575
3. 복 리 후 생 비	186,141,873	375,436,900	77,489,043	245,536,635
4. 지 급 임 차 료	14,001,198	41,986,186	12,906,734	31,297,742
5. 점 대 비	63,997,135	170,651,076	51,368,706	171,164,436
6. 감 가 상 각 비	63,494,415	184,418,069	53,031,147	144,455,891
7. 무 형 자 산 상 각 비	12,638,596	32,991,630	32,517,423	93,930,002
8. 세 금 과 공 과	118,447,214	317,944,255	114,441,445	289,106,397
9. 광 고 선 전 비	15,800,000	50,681,590	3,242,727	18,257,927
10. 경 상 연 구 개 발 비	89,157,428	313,714,221	54,555,481	187,380,366
11. 여 비 교 통 비	103,910,441	384,332,917	124,037,761	441,692,337
12. 통 신 비	14,409,113	44,546,965	13,204,212	46,284,086
13. 수 선 비	14,967,690	36,882,690	109,473	7,033,633
14. 보 험 료	15,153,574	48,986,442	12,340,876	50,432,509
15. 외 주 비	96,070,233	307,500,663	68,904,247	206,992,789
16. 지 급 수 수 료	75,006,396	226,925,789	13,688,778	163,599,699
17. 운 반 비	4,087,442	17,111,713	4,949,181	47,587,640
18. 경 상 기 술 료	6,931,697	20,795,091	7,165,823	42,100,554
19. 사 무 용 품 비	4,702,243	25,132,413	10,980,386	30,804,697
20. 대 손 상 각 비	66,972,266	30,857,884	-	-
21. 도 서 인 쇄 비	4,535,260	19,971,887	4,021,510	17,152,920
22. 수 도 광 열 비	18,707,949	53,991,573	20,460,746	54,106,204
23. 차 량 유 지 비	12,488,671	36,845,427	10,801,250	30,431,643
24. 교 육 훈 련 비	3,602,113	16,806,022	8,769,867	20,453,207
25. 잡 비	1,395,166	10,559,829	34,000	11,967,050
V. 영 업 이 익	2,893,105,697	6,819,970,640	300,273,821	1,018,431,064
VI. 영 업 외 수 익	1,073,410,039	3,761,614,573	484,028,178	3,154,268,994
1. 이 자 수 익	413,928,850	874,101,904	176,790,186	416,956,604
2. 외 환 차 익	173,070,415	565,669,673	24,127,009	105,777,344
3. 외 화 환 산 이 익	36,198,096	83,561,143	39,497,995	126,927,634
4. 통화선도거래이익	69,850,647	215,049,867	57,963,300	160,956,161
5. 통화선도평가이익	-	53,457,298	65,036,442	213,919,342
6. 지분법이익	199,946,629	1,566,229,079	-	1,794,567,125
7. 유형자산처분이익	60,000,000	70,000,000	-	1,363,637
8. 임 대 료	43,789,640	142,280,831	64,455,394	169,100,113
9. 대손충당금 환입	-	-	25,275,145	31,782,130
10. 수 입 배 당 금	-	10,446,200	-	3,695,700
11. 잡 이 익	76,625,762	180,818,578	30,882,707	129,223,204
VII. 영 업 외 비 용	469,445,803	1,391,938,462	192,396,753	1,321,828,180
1. 이 자 비 용	81,159,814	288,848,066	111,258,202	418,869,588
2. 외 환 차 손	57,395,379	314,325,709	34,362,396	314,477,936
3. 외 화 환 산 손 실	137,366,095	286,185,060	-	5,205,221

과 목	제34기 3분기		제33기 3분기	
	3개월	누적	3개월	누적
4. 통화선도평가손실	156,310,412	149,588,068	13,655,700	26,791,800
5. 통화선도거래손실	512,000	52,510,500	-	-
6. 지분법손실	-	-	10,996,467	-
7. 매도가능증권감액손실	-	-	-	120,000,000
8. 지급수수료	-	-	-	10,659,919
9. 기부금	7,000,000	29,700,000	22,000,000	22,000,000
10. 법인세 추납액	-	171,052,648	-	142,373,910
11. 기타의 대손상각비	29,692,970	83,726,909	-	-
12. 잡 손 실	9,133	16,001,502	123,988	261,449,806
VIII. 경 상 이 익	3,497,069,933	9,189,646,751	591,905,246	2,850,871,878
IX. 특별이익	-	-	-	-
X. 특별손실	-	-	-	-
XI. 법 인 세 차 감 전 순 이 익	3,497,069,933	9,189,646,751	591,905,246	2,850,871,878
XII. 법 인 세 등	1,016,251,220	2,174,872,488	-	-
XIII. 당 기 순 이 익	2,480,818,713	7,014,774,263	591,905,246	2,850,871,878
기본주당경상이익				
당분기 : 5,395원				
전년동기 : 2,192원				
기본주당순이익				
당분기 : 5,395원				
전년동기 : 2,192원				

과 목	제 33 기		제 32 기	
	금 액		금 액	
I. 매 출 액		66,821,537,362		72,299,465,146
II. 매 출 원 가		59,570,275,288		71,794,419,953
III. 매 출 총 이 익		7,251,262,074		505,045,193
IV. 판매비와관리비		4,784,462,727		4,592,169,596
1. 급 여	1,355,198,358		1,387,960,490	
2. 퇴 직 급 여	192,596,202		348,169,545	
3. 복 리 후 생 비	347,831,306		283,002,781	
4. 여 비 교 통 비	570,645,127		510,126,370	
5. 통 신 비	61,608,350		52,872,210	
6. 수 도 광 열 비	67,443,729		59,046,467	
7. 세 금 과 공 과	361,011,730		282,458,441	
8. 감 가 상 각 비	201,395,659		191,187,778	
9. 수 선 비	10,212,312		35,649,374	
10. 사 무 용 품 비	43,575,454		33,315,977	
11. 보 험 료	65,514,041		48,782,379	
12. 점 대 비	235,257,753		206,389,959	
13. 광 고 선 전 비	24,927,927		24,715,676	
14. 운 반 비	50,899,964		9,703,088	
15. 외 주 비	340,413,959		374,597,572	
16. 차 량 유 지 비	42,786,444		34,374,080	
17. 도 서 인 쇄 비	31,393,662		30,147,385	
18. 교 육 훈 련 비	27,476,477		30,221,753	
19. 지 급 수 수 료	192,609,838		142,483,319	
20. 경 상 기 술 료	49,282,718		71,674,561	
21. 무형자산상각비	129,988,992		113,042,759	
22. 지 급 임 차 료	51,576,821		23,596,203	
23. 경 상 연 구 개 발 비	271,398,627		285,693,339	
24. 대 손 상 각 비	46,421,323		-	

과 목	제 33 기		제 32 기	
	금 액		금 액	
25. 잡 비	12,995,954		12,958,090	
V. 영 업 이 익		2,466,799,347		(-)4,087,124,403
VI. 영 업 외 수 익		6,117,697,581		3,565,848,053
1. 이 자 수 익	646,101,665		561,985,360	
2. 외 환 차 익	125,395,637		96,143,001	
3. 외화 환산 이익	81,349,494		101,167,574	
4. 통화선도거래이익	477,164,161		465,788,933	
5. 통화선도평가이익	161,603,807		94,126,067	
6. 지분법이익	3,955,853,637		1,427,880,919	
7. 유형자산처분이익	1,363,637		62,516,742	
8. 임 대 료	219,837,903		170,788,822	
9. 대손충당금 환입	-		399,638,597	
10. 수 입 배 당 금	3,695,700		-	
11. 잡 이 익	445,331,940		185,812,038	
VII. 영 업 외 비 용		1,471,934,109		1,943,061,871
1. 이 자 비 용	525,442,090		1,069,470,439	
2. 외 환 차 손	390,561,443		295,988,855	
3. 외화 환산 손실	34,606,309		305,837,857	
4. 매출채권처분손실	-		7,551,338	
5. 통화선도거래손실	30,100,000		40,519,000	
6. 운휴자산상각비	-		17,790,414	
7. 매도가능증권감액손실	120,000,000		-	
8. 지급수수료	10,659,919		32,067,852	
9. 기 부 금	26,850,000		24,000,000	
10. 법인세 추납액	142,373,910		-	
11. 잡 손 실	191,340,438		149,836,116	
VIII. 경 상 이 익		7,112,562,819		(-)2,464,338,221
IX. 특 별 이 익		-		-
X. 특 별 손 실		-		-
XI. 법인세비용차감전순이익(손실)		7,112,562,819		(-)2,464,338,221
XII. 법 인 세 비 용		184,665,430		-
XIII. 당 기 순 이 익(손실)		6,927,897,389		(-)2,464,338,221
(주당경상이익(손실) : 33기 5,329원 32기 (-)1,954원 주당순이익(손실) : 33기 5,329원 32기 (-)1,954원		=====		=====

다. 이익잉여금처분계산서 또는 결손금처리계산서

이 익 잉 여 금 처 분 계 산 서

제 33 기 (2005. 01. 01 부터 2005. 12. 31 까지)

제 32 기 (2004. 01. 01 부터 2004. 12. 31 까지)

제 31 기 (2003. 01. 01 부터 2003. 12. 31 까지)

(단위 : 원)

과 목	제 33 기		제 32 기	
	금 액		금 액	
I. 처분전이익잉여금(처리전결손금)		6,098,562,594		(-)1,304,096,501
1. 전기이월이익잉여금(결손금)	(-)1,304,096,501		1,255,527,124	
2. 지분법적용회사의 잉여금변동	474,761,706		(-)95,285,404	
3. 당기순이익(손실)	6,927,897,389		(-)2,464,338,221	
II. 이익잉여금처분액		1,430,000,000		-
1. 이익준비금	130,000,000		-	

과 목	제 33 기		제 32 기	
	금 액		금 액	
2.배당금 (가.현금배당 주당배당금(율)보통주: 33기 1,000원(20%) 32기 -)	1,300,000,000		-	
Ⅲ. 차기이월이익잉여금(차기이월결손금)		4,668,562,594 =====	(-)1,304,096,501	=====

과 목	제 31 기	
	금 액	
Ⅰ. 처리전결손금(처분전이익잉여금)		(-)1,958,461,884
1.전기이월이익잉여금(결손금)	(-)115,413,738	
2.지분법적용회사의 잉여금변동	-	
3.당기순이익(손실)	2,073,875,622	
Ⅱ. 이익잉여금처분액(결손금처리액)		702,934,760
1.이익준비금	61,264,000	
2.기업합리화적립금	29,030,760	
3.배당금 (가.현금배당 주당배당금(율)보통주: 31기 500원(10%)	612,640,000	
Ⅲ. 차기이월결손금(차기이월이익잉여금)		(-)1,255,527,124

라. 현금흐름표

현금흐름표

제 34기 3분기 (2006. 01. 01 부터 2006. 09. 30 까지)

제 33기 3분기 (2005. 01. 01 부터 2005. 09. 30 까지)

제 33기 (2005. 01. 01 부터 2005. 12. 31 까지)

제 32기 (2004. 01. 01 부터 2004. 12. 31 까지)

(단위 : 원)

과 목	제34기 3분기		제33기 3분기	
	3개월	누적	3개월	누적
Ⅰ. 영업활동으로 인한 현금흐름	12,325,191,751	15,133,678,165	(-)1,807,207,217	18,234,955,024
1. 당기순이익	2,480,818,713	7,014,774,263	591,905,246	2,850,871,878
2. 현금의 유출이 없는 비용 등의 가산	1,043,490,384	2,367,852,140	508,538,093	1,598,216,277
가. 퇴직급여	526,864,559	1,305,621,919	235,263,487	699,182,793
나. 감가상각비	183,324,359	530,379,235	206,884,167	604,959,852
다. 무형자산상각비	12,638,596	32,991,630	32,517,423	93,930,002
라. 경상기술료(선급기술도입비상각)	6,931,697	20,795,091	7,165,823	42,100,554
마. 대손상각비	66,972,266	30,857,884	-	-
바. 사채할인발행차금상각비(이자비용)	2,222,829	6,539,743	2,055,026	6,046,055
사. 기타의 대손상각비	29,692,970	83,726,909	-	-
아. 외화환산손실	58,532,696	207,351,661	-	5,205,221
자. 매도가능증권감액손실	-	-	-	120,000,000
차. 지분법손실	-	-	10,996,467	-
카. 통화선도평가손실	156,310,412	149,588,068	13,655,700	26,791,800
3. 현금의 유입이 없는 수익 등의 차감	(-)291,357,561	(-)1,765,818,514	(-)128,314,458	(-)2,166,660,126
가. 외화환산이익	(-)31,410,932	(-)76,132,137	(-)38,002,871	(-)124,137,192
나. 유형자산처분이익	(-)60,000,000	(-)70,000,000	-	(-)1,363,637
다. 통화선도평가이익	-	(-)53,457,298	(-)65,036,442	(-)213,919,342
라. 지분법이익	(-)199,946,629	(-)1,566,229,079	-	(-)1,794,567,125

과 목	제34기 3분기		제33기 3분기	
	3개월	누적	3개월	누적
마.배당금수익	-	-	-	(-)890,700
바.대손충당금 환입	-	-	(-)25,275,145	(-)31,782,130
4.영업활동으로 인한 자산부채의 변동	9,092,240,215	7,516,870,276	(-)2,779,336,098	15,952,526,995
가.매출채권의 증가(감소)	(-)7,105,857,623	(-)3,286,521,063	1,893,051,233	2,946,721,862
나.단기대여금의 증가(감소)	(-)101,497,048	(-)130,513,712	(-)39,809,211	(-)113,698,149
다.미수금의 증가(감소)	(-)1,875,124,210	(-)2,067,776,607	183,879,521	(-)265,615,504
라.선급금의 증가(감소)	(-)516,086,498	(-)966,538,778	(-)206,586,941	(-)71,583,687
마.미수수익의 증가(감소)	(-)147,180,588	(-)230,066,151	(-)22,923,592	(-)25,106,711
바.선급비용의 감소(증가)	85,815,740	(-)142,285,315	171,368,456	(-)185,024,395
사.선급법인세의 증가(감소)	(-)188,882,638	(-)188,882,638	(-)27,709,610	8,000,093
아.선급부가세의 감소(증가)	(-)150,801,320	225,672,312	-	29,514,353
자.통화선도자산의 감소	-	161,603,807	17,544,100	94,126,067
차.재고자산의 증가	(-)1,294,322,596	(-)1,245,779,607	(-)2,576,004,999	(-)3,473,231,808
카.매입채무의 증가(감소)	13,207,096,441	17,348,114,015	(-)1,136,422,735	(-)1,906,939,204
타.미지급금의 증가(감소)	915,855,232	1,439,394,501	12,809,318	(-)354,178,324
파.선수금의 감소(증가)	5,538,645,672	(-)4,207,029,565	1,400,020,268	19,602,568,733
하.미지급비용의 감소(증가)	(-)23,894,771	(-)24,586,114	(-)166,192	(-)2,413,316
가.예수금의 증가(감소)	19,821,510	31,820,542	(-)2,153,033,988	(-)28,949,551
나.부가세 예수금의 감소	(-)165,193,662	(-)7,824,345	-	-
다.공사손실충당금의 감소(증가)	290,131	(-)555,123,355	(-)33,748,497	(-)59,336,447
라.하자보수충당금의 감소(증가)	14,011,861	(-)89,487,896	(-)221,963,632	(-)133,875,357
마.퇴직금지급액	(-)221,542,790	(-)430,870,240	(-)43,768,390	(-)132,512,440
바.퇴직보험예치금의 감소	38,326,229	53,117,697	3,661,242	13,895,937
사.국민연금전환금의 감소	1,047,800	1,674,050	467,550	1,081,450
아.해외산업환산대의 증가(감소)	(-)1,087,779	2,077,215	-	9,083,392
자.미지급법인세의 증가	1,062,801,122	2,126,681,523	-	-
차.임대보증금의 감소	-	(-)300,000,000	-	-
II. 투자활동으로 인한 현금흐름	(-)2,643,891,003	(-)7,249,511,029	38,316,915	(-)1,609,714,163
1.투자활동으로 인한 현금유입액	4,531,763,462	11,850,304,807	3,640,270,000	9,494,963,637
가.단기금융상품의 처분	4,471,763,462	11,599,815,858	2,900,000,000	8,750,000,000
나.장기금융상품의 처분	-	-	-	3,000,000
다.보증금의 회수	-	1,000,000	40,270,000	40,600,000
라.차량운반구의 처분	-	10,000,000	-	1,363,637
마.기계장치처분	60,000,000	60,000,000	-	-
바.건설중인자산의 처분	-	-	700,000,000	700,000,000
사.지분법적용투자주식의 감소	-	179,488,949	-	-
2.투자활동으로 인한 현금유출액	(-)7,175,654,465	(-)19,099,815,836	(-)3,601,953,085	(-)11,104,677,800
가.단기금융상품의 취득	(-)6,982,249,410	(-)16,210,486,798	(-)2,000,000,000	(-)5,764,040,405
나.매도가능증권의 취득	-	(-)1,686,526,200	(-)688,965,400	(-)3,596,897,110
다.보증금의 증가	(-)98,671,000	(-)423,641,000	(-)82,000,000	(-)111,484,000
라.구축물의 취득	-	(-)424,221,189	-	-
마.기계장치의 취득	-	(-)105,135,130	-	(-)3,260,000
바.차량운반구의 취득	(-)8,498,390	(-)77,400,310	(-)30,691,700	(-)57,881,908
사.공구와기구의 취득	(-)24,750,000	(-)28,350,000	(-)3,670,000	(-)8,124,545
아.비품의 취득	(-)19,215,665	(-)50,417,301	(-)118,539,585	(-)167,403,432
자.건설중인자산의 증가	-	-	-	(-)700,000,000
차.지분법적용투자주식의 취득	-	-	(-)633,725,400	(-)633,725,400
카.기타의무형자산의증가	(-)42,270,000	(-)93,637,908	(-)44,361,000	(-)61,861,000
III. 재무활동으로 인한 현금흐름	(-)4,100,000,000	(-)5,614,790,000	(-)1,763,612,300	(-)6,261,796,324
1.재무활동으로 인한 현금유입액	-	-	-	2,205,022,020
가.단기차입금의 차입	-	-	-	2,205,022,020

과 목	제34기 3분기		제33기 3분기	
	3개월	누적	3개월	누적
2.재무활동으로 인한 현금유출액	(-)4,100,000,000	(-)5,614,790,000	(-)1,763,612,300	(-)8,466,818,344
가.단기차입금의 상환	-	-	(-)1,705,022,000	(-)4,506,701,644
나.유동성장기부채의 상환	(-)4,100,000,000	(-)4,315,482,000	(-)58,590,300	(-)3,876,223,500
다.배당금의 지급	-	(-)1,299,308,000	-	-
라.장기차입금의 상환	-	-	-	(-)83,893,200
Ⅳ. 현금의 증가(감소)(Ⅰ+Ⅱ+Ⅲ)	5,581,300,748	2,269,377,136	(-)3,532,502,602	10,363,444,537
Ⅴ. 기초의 현금	9,207,685,644	12,519,609,256	18,361,573,884	4,465,626,745
Ⅵ. 기말의 현금	14,788,986,392	14,788,986,392	14,829,071,282	14,829,071,282

과 목	제 33 기		제 32 기	
	금 액		금 액	
Ⅰ. 영업활동으로 인한 현금흐름		17,686,330,410		4,153,355,881
1. 당기순이익(손실)	6,927,897,389		(-)2,464,338,221	
2. 현금의 유출이 없는 비용등의 자산	1,989,767,076		2,602,446,312	
가. 퇴직급여	786,748,808		1,244,934,305	
나. 감가상각비	815,448,540		834,087,901	
다. 운휴자산상각비	-		17,790,414	
라. 무형자산상각비	129,988,992		113,042,759	
마. 경상기술료(선급기술도입비상각)	49,282,718		71,674,561	
바. 대손상각비	46,421,323		-	
사. 사채할인발행차금상각(이자비용)	8,141,804		7,527,178	
아. 외화환산손실	33,734,891		305,837,856	
자. 매출채권처분손실	-		7,551,338	
차. 매도가능증권감액손실	120,000,000		-	
3. 현금의 유입이 없는 수익등의 차감	(-)4,200,170,575		(-)2,084,236,682	
가. 외화환산이익	81,349,494		100,074,357	
나. 유형자산처분이익	1,363,637		62,516,742	
다. 통화선도평가이익	161,603,807		94,126,067	
라. 지분법이익	3,955,853,637		1,427,880,919	
마. 대손충당금환입	-		399,638,597	
4. 영업활동으로 인한 자산 부채의 변동	12,968,836,520		6,099,484,472	
가. 매출채권의 감소(증가)	(-)4,001,528,846		21,392,996,554	
나. 미수금의 감소(증가)	(-)65,081,353		1,867,777,382	
다. 선급금의 감소(증가)	(-)1,101,012,840		678,880,607	
라. 미수수익의 감소(증가)	196,515,671		(-)73,507,528	
마. 선급비용의 증가	(-)83,755,081		(-)5,275,369	
바. 선급법인세의 감소(증가)	82,189,534		(-)16,479,927	
사. 선급부가세의 감소(증가)	(-)346,959,279		406,429,761	
아. 통화선도자산의 감소	94,126,067		-	
자. 재고자산의 감소(증가)	(-)1,289,343,391		290,144,236	
차. 배당금의 수령	-		300,000,000	
카. 매입채무의 증가(감소)	2,884,854,046		(-)17,084,218,246	
타. 미지급금의 증가(감소)	338,416,149		(-)1,486,830,998	
파. 선수금의 증가(감소)	16,309,993,399		(-)307,254,039	
하. 미지급비용의 감소	(-)832,524		(-)1,958,674	
가. 예수금의 증가(감소)	(-)111,706,625		178,624,382	
나. 예수부가세의 증가	7,824,345		-	
다. 공사손실충당금의 증가(감소)	526,482,888		(-)546,987,596	
라. 하자보수충당금의 증가(감소)	122,753,151		(-)350,763,025	
마. 미지급법인세의 증가	44,223,769		-	
바. 통화선도부채의 감소	-		(-)119,727,600	
사. 임대보증금의 증가	-		1,100,000,000	

과목	제 33 기		제 32 기	
	금 액		금 액	
아. 퇴직금지급액	(-)147,924,080		(-)74,530,071	
자. 퇴직보험예치금의 증가	(-)491,494,846		(-)22,395,246	
차. 국민연금전환금의 감소	1,081,450		426,300	
카. 해외사업환산대의 증가(감소)	14,916		(-)25,866,431	
II. 투자활동으로 인한 현금흐름		(-)3,370,551,575		(-)1,471,094,477
1. 투자활동으로 인한 현금유입액	11,337,133,637		13,413,175,092	
가. 단기금융상품의 처분	11,292,000,000		13,242,516,948	
나. 단기대여금의 회수	-		87,158,144	
다. 장기금융상품의 처분	3,000,000		-	
라. 보증금의 회수	40,770,000		200,000	
마. 기계장치의 처분	-		65,000,000	
바. 차량운반구의 처분	1,363,637		18,300,000	
2. 투자활동으로 인한 현금유출액	(-)14,707,685,212		(-)14,884,269,569	
가. 단기금융상품의 취득	9,778,163,700		13,911,495,809	
나. 단기대여금의 증가	15,018,075		-	
다. 매도가능증권의 취득	3,714,240,247		100,000,000	
라. 지분법적용투자주식의 취득	633,725,400		-	
마. 보증금의 증가	204,430,810		37,552,660	
바. 기계장치의 취득	3,260,000		50,056,100	
사. 차량운반구의 취득	103,485,278		99,403,770	
아. 공구와기구의 취득	8,124,545		48,976,000	
자. 비품의 취득	182,376,157		170,651,402	
차. 건설중인자산의 증가	-		463,933,828	
카. 기타의무형자산의 증가	64,861,000		2,200,000	
III. 재무활동으로 인한 현금흐름		(-)6,261,796,324		(-)3,518,791,406
1. 재무활동으로 인한 현금유입액	1,705,022,020		6,960,807,403	
가. 단기차입금의 차입	1,705,022,020		6,424,313,302	
나. 자기주식의 처분	-		536,494,101	
2. 재무활동으로 인한 현금유출액	(-)7,966,818,344		(-)10,479,598,809	
가. 단기차입금의 상환	4,006,701,644		5,683,213,409	
나. 유동성장기부채의 상환	3,960,116,700		4,052,345,563	
다. 배당금의 지급	-		612,246,000	
라. 자기주식처분손실(기타자본잉여금)	-		131,793,837	
IV. 현 금 의 증 가(감소)(I + II + III)		8,053,982,511		(-)836,530,002
V. 기 초 의 현 금		4,465,626,745		5,302,156,747
VI. 기 말 의 현 금		12,519,609,256		4,465,626,745
		=====		=====

마. 당해 사업연도의 재무제표에 대한 주석

1. 회사의 개요 :

회사는 전기집진설비 및 배연탈황설비 등의 제조·설치등을 목적으로 1973년 11월 27일에 설립되어 1990년 10월 30일 대만에 해외지사(Korea Cottrell Co., Ltd. Taiwan Branch)를 설립하여 운영중이며, 1994년 11월 5일자로 한국증권거래소에 주식을상장하였습니다. 2006년 9월 30일 현재 납입자본금은 6,500,000천원이며 주요 주주의 구성내역은 다음과 같습니다.

주 주 명	소유주식수(주)	지분율(%)
이 태 영	256,393	19.72
이 달 우	148,472	11.42
기타주주	895,135	68.86
합 계	1,300,000	100.00

2. 중요한 회계정책 :

회사의 재무제표는 대한민국의 기업회계기준서 제1호 내지 제20호(제11호 및 제14호는 제외)를 포함한 대한민국에서 일반적으로 인정된 회계처리기준에 따라 작성되었으며, 재무제표를 작성하기 위하여 채택한 중요한 회계정책은 2006 회계연도부터 적용되는 대한민국의 기업회계기준서 제18호 내지 제20호의 적용에 따른 사항을 제외하고는 2005년 12월 31일로 종료하는 회계기간에 대한 연차재무제표 작성시 채택한 회계정책과 동일합니다.

3. 사용제한 금융상품 :

당분기말 현재 사용이 제한되어 있는 금융상품의 내역은 다음과 같습니다(단위: 천원).

계정과목	금융기관	금 액	제한내용
		2006.9.30	
단기금융상품	외환은행	700,000	계열사보증
		1,600,000	공사보증담보
	씨티은행	1,000,000	공사보증담보
	하나은행	2,000,000	공사보증담보
	계	5,300,000	
장기금융상품	외환은행	2,500	당좌개설보증금

4. 매도가능증권 :

가. 매도가능증권 -

당분기말 현재 매도가능증권의 내역은 다음과 같습니다(단위:천원).

구 분	2006.9.30
시장성없는 지분증권	5,928,031
후순위채	100,000
국채 및 공채	21,690
합 계	6,049,721

나. 시장성없는 지분증권 -

당분기말 현재 회사가 보유하고 있는 매도가능증권 중 시장성없는 지분증권의 내역은 다음과 같습니다(단위:천원).

회 사 명	주식수 (주,좌)	지분율 (%)	취득원가	공정가액 또는 순자산가액(*3)	장부가액
전기공사공제조합	200	0.01	46,930	82,437	46,930
건설공제조합	200	0.01	242,027	477,661	242,027
기계공제조합	5,000	2.20	1,008,337	897,453	1,008,337
(주)이엔비즈	10,000	2.00	10,000	10,000	10,000
조드케이씨㈜(*1)	30,000	50.00	150,000	169,428	150,000
Lodge Sturtevant Ltd.(*1)	2,900,000	100.00	2,307,932	2,578,052	2,307,932
한국환경경영파트너스(주)(*1)	6,000	30.00	30,000	(18,604)	30,000
케이씨환보설비제조안장 (무순)유한공사(*1)	-	50.00	633,725	627,550	633,725
주식회사 건원(*1)	2,000	20.00	20,000	31,775	20,000
케이씨 태양광발전(주)(*1)	220,000	100.00	1,100,000	1,092,574	1,100,000
Lodge Cottrell Inc.(*2)	80	80.00	379,080	341,822	379,080
계			5,928,031	6,290,148	5,928,031

(*1) 직전 사업연도말 현재 자산총액이 70억원 미만이며, 지분법 적용으로 발생하는 투자주식의 변동액이 중요하지 않아 지분법 적용범위에서 제외하였습니다.

(*2) 당반기에 설립되었으므로 지분법 적용범위에서 제외하였습니다.

(*3) 시장성 없는 지분증권의 소유지분해당 순자산가액은 입수가 가능한 최근 재무제표를 이용하여 산출하였으며, 공정가액을 신뢰성있게 측정할 수 없어 취득원가로 평가하였습니다.

5. 지분법적용투자주식 :

가. 당분기말 현재 회사의 지분법적용투자주식의 내역은 다음과 같습니다(단위:천원)

회 사 명	주식수 (주)	지분율 (%)	취득원가	소유지분해당 순자산가액	장부가액
(주) 클레스트라하우저만	170,000	50.00	2,698,600	1,924,007	2,502,906
케이씨환경서비스(주)	600,000	100.00	3,000,000	7,143,336	7,929,288
장춘케이씨환보(유)	-	100.00	1,438,859	2,256,439	2,399,829
합 계			7,137,459	11,323,782	12,832,023

나. 종목별 지분법 평가내역 -

당분기말 현재 지분법적용투자주식의 평가내역은 다음과 같습니다.(단위:천원).

회 사 명	기초평가액	지분법손익	기타증감액	기말잔액
(주)클레스트라하우저만	2,340,907	161,999	-	2,502,906
케이씨환경서비스(주)	6,868,560	1,060,728	-	7,929,288
장춘케이씨환보(유)	2,233,698	345,620	(179,489)	2,399,829
합 계	11,443,165	1,568,347	(179,489)	12,832,023

6. 사채 :

당분기말 현재 회사의 사채의 내역은 다음과 같습니다(단위: 천원).

구 분	발행일	만기일	연 이 자 율	금 액
			2006.9.30	2006.9.30
무보증사모사채	2003년 9월 5일	2006년 9월 5일	-	0
차감 : 사채할인발행차금				0
계				0

*당분기에 사채(무보증사모사채 40억)를 상환하였습니다.

7. 우발채무와 약정사항 :

가. 계류중인 소송사건의 내용과 전망 -

당분기말 현재 계류중인 소송사건은 공사대금 관련 소송을 포함하여 회사가 피소된 건 3건(관련금액 1,089,277천원 및 EUR 1,183천)과 회사가 반소로 제소한 건 2건(관련금액 1,923,709천원)이 있으며, 현재로서는 동 소송의 전망을 예측할 수 없습니다.

나. 담보제공자산 -

당분기말 현재 회사의 차입금 등과 관련하여 담보로 제공된 회사소유의 자산은 다음과 같습니다(단위: 천원)

담보제공자산	장부가액	채권최고액	담보권자
토지,건물,기계장치	14,970,254	10,649,000	외환은행
단기금융상품	5,300,000	5,300,000	외환은행 등

한편, 신보중소기업제일차유동화1-2 후순위채는 신보중소기업제일차유동화전문(유)를 근질권자로 하여 근질권설정되어 있습니다.

다. 견질어음 및 수표 -

당분기말 현재 회사의 지급보증 등과 관련하여 백지어음 등 5매와 백지수표 2매를 견질로 제공하고 있습니다(단위: 천원, US\$).

구분	제공처	매수	금액	제공목적
수표	서울보증보험(주)	2매	백지	보험한도계약
어음	서울보증보험(주)	2매	백지	보험한도계약
	(주) 포스코	1매	11,396,000	공사 계약 보증
	포스코건설(주)	2매	US\$ 675,893	공사 선수금 보증

라. 지급보증 -

당분기말 현재 회사가 제공하고 있는 지급보증의 내역은 다음과 같습니다(단위: 천원, GBP, US\$).

보 증 처	금 액	보 증 기 한	보 증 내 용
케이씨환경서비스(주)	₩ 2,080,000	2008.12.26	운영자금차입
케이씨환경서비스(주)	₩ 650,000	2007.06.08	구매카드 약정

보 증 처	금 액	보 증 기 한	보 증 내 용
케이씨환경개발(주)	₩ 2,600,000	2007.08.04	운영자금차입
케이씨환경개발(주)	₩ 1,300,000	2007.07.21	운영자금차입
Lodge Sturtevant Limited	GBP 2,600,000	2010.11.24	공사이행보증발급
Lodge Sturtevant Limited	GBP 131,652	2006.11.30	공사이행보증발급
Lodge Sturtevant Limited	GBP 43,160	2008.01.31	공사이행보증발급
Lodge Cottrell Inc.	US\$ 390,000	2007.08.17	공사이행보증발급
장춘케이씨환보(유)	US\$ 1,625,000	2007.01.25	운영자금차입
장춘케이씨환보(유)	US\$ 520,000	2007.07.20	공사이행보증발급
조드케이씨(주)	US\$ 1,209,000	2007.08.26	공사이행보증발급

7. 우발채무와 약정사항, 계속 :

마. 타인으로부터 제공받은 지급보증 -

당분기말 현재 회사가 공사계약이행 등과 관련하여 금융기관으로부터 제공받고 있는 지급보증의 내역은 다음과 같습니다(단위: 천원, US\$ 등).

거 래 은 행	약정한도	실행금액	담보제공등
외환은행	8,050,000	125,611	대표이사 연대보증
외환은행	US\$ 9,596,668	US\$ 2,382,998	대표이사 연대보증
씨티은행	4,000,000	US\$ 1,596,668	대표이사 연대보증
서울보증보험(주)	10,000,000	2,244,587	백지어음, 수표 담보
신용보증기금	6,000,000	1,949,571	-
기계공제조합	51,410,580	46,435,052	예금담보
건설공제조합	11,536,000	3,851,527	-

또한 회사는 공사이행보증 등과 관련하여 (주)클레스트라하우저만으로부터 2,620,000천원의 연대보증을 제공받고 있습니다.

바. 당좌차월약정 등 -

당분기말 현재 회사의 당좌차월약정 등의 내역은 다음과 같습니다(단위: 천원, US\$).

구 분	거 래 은 행	한 도 금 액	담보제공
기업구매자금약정	신한은행	3,000,000	대표이사 연대보증
무역금융약정	외환은행	3,000,000	대표이사 연대보증
어음할인약정	외환은행	3,000,000	대표이사 연대보증
매출채권담보대출	외환은행	20,000	-
Usance약정외화	외환은행	US\$ 4,400,000	대표이사 연대보증
Usance약정외화	하나은행	US\$ 5,000,000	대표이사 연대보증
Sight약정외화	하나은행	US\$ 2,000,000	대표이사 연대보증
구매카드	하나은행	10,000,000	대표이사 연대보증
일람불수입신용장	씨티은행	2,000,000	대표이사 연대보증
기한부수입신용장	씨티은행	2,000,000	대표이사 연대보증
외화지급보증	씨티은행	4,000,000	대표이사 연대보증

회사는 상기 약정사항과 관련하여 외환은행과 117억원의 포괄여신한도를 운영하고 있으며, 씨티은행과 40억원의 포괄여신한도를 운영하고 있습니다.

사. 장기공급계약 -

당분기말 현재 진행 중인 공시대상 장기공급계약은 다음과 같습니다(단위: 천원).

공사명	발주처	총도급금액	계약 공사기간
태안화력 7&8호기 ESP 제작.설치 공사	한국서부발전(주) 태안화력본부	19,080,000	2004-11-17~ 2006-11-30
당진화력발전소 1~4호기 탈질설비	한국동서발전(주)	25,169,600	2005-06-08~ 2006-12-14
보령화력 7&8호기 ESP & AHS 기자재 공급	한국중부발전(주)보령화력	30,906,480	2006-01-24~ 2007-12-31
하동 화력발전소 7&8호기 탈황설비	한국남부발전(주) 하동화력	35,745,000	2006-06-23~ 2009-06-30
광양 1~4소결 배가스 청정설비	(주)포스코 광양제철소	103,600,000	2005-05-12~ 2007-06-30
합 계		214,501,080	

공사명	발주처	총도급금액	계약 공사기간
-----	-----	-------	---------

8. 파생상품 :

회사는 당분기말 현재 외환은행등과 통화선도 거래를 체결하고 있으며, 미결제된 통화선도의 내용은 다음과 같습니다(단위: 천원, US\$, EUR, JPY).

내 용	계약일	결제일	약정환율	계약금액	평가손익
통화선도매도	2006-02-09	2006-12-28	8.4500	JPY 50,000,000	21,971
통화선도매도	2006-02-09	2006-10-30	8.3980	JPY 50,000,000	19,021
통화선도매입	2006-09-20	2007-01-11	8.2440	JPY 177,500,000	(-)43,957
통화선도매입	2006-09-20	2007-02-12	8.2580	JPY 178,000,000	(-)48,253
통화선도매입	2006-01-10	2006-10-30	982.50	USD 1,500,000	(-)57,378
통화선도매도	2006-04-07	2007-04-30	940.00	USD 480,000	147
통화선도매도	2006-04-07	2006-12-28	943.60	USD 160,000	86
통화선도매입	2006-04-12	2007-10-11	1,185.50	EUR 348,000	1,013
통화선도매입	2006-04-12	2007-04-23	1,179.00	EUR 348,000	4,992
통화선도매입	2006-04-12	2007-07-12	1,182.20	EUR 720,000	6,227
계				JPY 455,500,000	(-)96,131
				USD 2,140,000	
				EUR 1,416,000	

9. 도급공사의 내용 및 공사계약잔액 :

가. 당분기말 현재 진행중인 국내외 주요 도급공사 및 누적공사원가는 다음과 같습니다(단위: 백만원, US\$)

공사명	발주처	총도급금액	누적공사원가
태안화력 7&8호기 ESP 제작.설치 공사	한국서부발전(주) 태안화력본부	19,080	15,097
남부발전(주) 남제주화력3&4호기 EP 구매	한국남부발전(주) 남제주화력	4,100	3,399
포항 1제강 탈린로 공정집진기	(주)포스코건설	3,320	128
보령화력 7&8호기 ESP & AHS 기자재 공급	한국중부발전(주)보령화력	30,906	2,114
군장 열병합 발전소 전기집진기 납품설치	(주)이테크건설	3,000	241
동해공장 #1,2 Cooler EP 집진실 교체	쌍용양회공업(주)	1,080	533
군장 열병합 발전 보조보일러 전기집진기	(주)이테크건설	1,200	10
SKC(주) HPPO 소각로용 전기집진기	(주)한양인더스트리	1,350	0
광양 1~4소결 배가스 청정설비	(주)포스코 광양제철소	103,600	30,781
당진화력발전소 1~4호기 탈질설비	한국동서발전(주)	25,170	21,129
하동 화력발전소 7&8호기 탈황설비	한국남부발전(주) 하동화력	35,745	395
광양 1~4소결 배가스 청정설비 FAN	(주)포스코건설 광양사무소	4,580	8
영흥화력 1MWP 태양광 발전시스템	한국남동발전(주) 영흥화력본부	5,328	7,378
YNCC #1 GT1 S'ys Damper 제작, 납품	삼성에버랜드(주)빌딩사업부	1,170	359
포천슬러지 소각시설사업	(주)대영	2,480	1,801
합 계		242,109	83,373
Taishan Power Plant Flue Gas DeNOx Unit5	Haldor Topsoe A/S	US\$ 2,375	1,394
LSL-AHS for Dung Quat Oil Refinery	Lodge Sturtevent Limited	US\$ 800	92
Jord Asia - D127 steel work	Jord Asia Pte Ltd	US\$ 491	0
Dalian Dong Tai Ind. Waste Treatment PJT	Dalian DongTai Ind.Waste Treat Co	US\$ 389	190
합 계		US\$ 4,055	1,676

나. 당분기말 현재 회사의 공사계약잔액 등은 다음과 같습니다(단위: 천원, US\$, JPY, NTD).

구 분	기초계약잔액	당기신규계약액	당기공사수익	당기말계약잔액
국 내	₩ 145,564,934	89,509,334	83,391,564	151,682,704
국 외	USD 3,947,445	US\$3,315,263	US\$5,074,268	US\$2,188,440
	NTD 3,848,937	NTD 16,673,241	NTD 20,522,178	-
	JPY 484,414,538	JPY 78,116,493	JPY 550,651,031	JPY 11,880,000

10. 기본주당경상이익 및 기본주당순이익 :

가. 기본주당경상이익 및 기본주당순이익 산정내역

당분기와 전분기의 회사의 기본주당 경상이익과 기본주당순이익은 다음과 같이 계산되었습니다.
(단위 : 원, 주)

구 분	당분기		전분기	
	직전 3개월	누적	직전 3개월	누적
가. 손익계산서상 당기순이익	2,480,818,713	7,014,774,263	591,905,246	2,850,871,878
나. 손익계산서상 특별손익	-	-	-	-
다. 특별손익에 해당하는 법인세등	-	-	-	-
라. 보통주 경상이익(가-나+다)	2,480,818,713	7,014,774,263	591,905,246	2,850,871,878
마. 가중평균 발행보통주식수	1,300,000	1,300,000	1,300,000	1,300,000
바. 기본주당 경상이익(라÷마)	1,908	5,395	455	2,192
사. 기본주당 순이익(가÷마)	1,908	5,395	455	2,192

회사는 당분기와 전분기말 현재 유통중인 보통주청구가능증권이 없으므로 회석주당경상이익 및 회석주당순이익은 기본주당 경상이익 및 기본주당순이익과 일치합니다.

11. 특수관계자와의 주요 거래내역:

가. 회사는 외부공표용 연결재무제표를 작성하는 최상위 지배회사입니다.

나. 당분기말 현재 회사와 종속관계에 있는 회사의 현황은 다음과 같습니다.

지 역	종속회사 명
국내법인	케이씨 태양광발전(주), 케이씨환경서비스(주), 케이씨환경개발(주), 케이씨테라사이클(주)
해외법인	Lodge Sturtevant Ltd., Lodge Cottrell Inc., 장춘케이씨환보(유)

다. 당분기와 전분기 중 특수관계자와의 주요 거래내역 및 2006년 9월 30일 현재 채권·채무의 내역은 다음과 같습니다(단위:천원).

구분	특수관계자의 명칭	과 목	금액
			2006년 9월 30일
종속회사	케이씨환경서비스(주)	매출액	10,000
		매입액	22,765
		채권	11,000
	장춘케이씨환보(유)	매출액	47,365
		매입액	1,578,482
		채권	1,862,928
		채무	1,232,110
	케이씨테라사이클(주)	매입액	1,502,806
		채무	467,647
조인트벤처	조드케이씨(주)	매출액	1,005,218
		채권	932,595
	(주)클레스트라하우저만	매입액	12,020
		채무	7,700

11. 특수관계자와의 주요 거래내역, 계속 :

라. 당분기말 현재 회사는 특수관계자를 위하여 700,000천원의 단기금융상품을 담보로 제공하고 있으며, 6,630,000천원, GBP2,774,812 및 US\$3,744,000의 지급보증을 제공하고 있습니다.

또한, 회사는 공사야행보증 등과 관련하여 (주)클레스트라하우저만으로부터 2,620,000천원의 연대보증을 제공받고 있으며, 회사의 지급보증 등과 관련하여 대표이사로부터 연대보증을 제공받고 있습니다.

마. 주요 경영진에 대한 분류별 보상금액, 총 보상금액 및 주요 경영진으로 판단하는 근거 - 당분기 중 주요 경영진에 대한 보상내역은 다음과 같습니다(단위:천원).

구 분	금 액
단기종업원급여	625,000
퇴직후 급여	231,000

구 분	금 액
기타 장기종업원급여	-
해고급여	-
주식기준보상비용	-
합 계	856,000

상기의 주요 경영진에는 회사 활동의 계획 · 운영 · 통제에 대한 중요한 권한과 책임을 가진 이사(비상임 포함) 및 감사가 포함되어 있습니다.

바. 당해 사업연도의 수정 전 · 후의 재무제표

해당사항 없음

5. 연결재무제표

가. 요약연결재무정보

(단위 : 백만원)

구 분	제 33 기	제 32 기	제 31 기	제 30 기	제 29 기
[유동자산]	55,680	33,168	58,868	27,998	해당사항 없음
· 당좌자산	52,762	31,540	56,949	25,451	
· 재고자산	2,918	1,628	1,919	2,547	
[고정자산]	41,521	30,928	30,307	32,967	
· 투자자산	12,581	5,554	4,814	4,808	
· 유형자산	28,014	25,249	25,257	27,822	
· 무형자산	926	125	236	337	
자산총계	97,201	64,096	89,175	60,965	
[유동부채]	44,656	23,222	44,360	25,366	
[고정부채]	15,881	14,495	15,527	8,475	
부채총계	60,537	37,717	59,887	33,841	
외부주주지분	2,946	-	-	-	
[자본금]	6,500	6,500	6,500	6,500	
[연결자본잉여금]	20,929	20,929	21,053	21,073	
[연결이익잉여금]	6,208	△1,220	1,954	△115	
[자본조정]	81	170	△219	△334	
자본총계	36,664	26,379	29,288	27,124	
매출액	87,067	78,231	79,980	39,131	
영업이익	9,632	△3,038	3,428	827	
경상이익	10,243	△2,075	2,074	1,257	
총당기순이익	8,948	△2,464	2,074	1,257	
연결당기순이익	6,928	△2,464	2,074	1,257	
연결에 포함된 회사수	2	1	1	1	

[△는 부(-)의 수치임]

나. 연결재무제표 이용상의 유의점

다. 연결재무제표

(1) 연결대차대조표

연 결 대 차 대 조 표

제 33 기 2005. 12. 31 현재

제 32 기 2004. 12. 31 현재

제 31 기 2003. 12. 31 현재

(단위 : 원)

과목	제 33기		제 32 기	
	금 액		금 액	
자 산				
I. 유 동 자 산		55,679,794,363		33,168,151,181
(1) 당 좌 자 산		52,762,027,892		31,539,728,101
1. 현금및현금등가물		12,842,053,064		4,643,000,481
2. 단기금융상품		8,814,815,858		10,163,652,158
3. 매 도 가 능 증 권		145,000		5,245,000
4. 매 출 채 권	22,463,422,267		15,837,800,343	
대 손 총 당 금	(-)274,882,934	22,188,539,333	(-)237,002,550	15,600,797,793
5. 단 기 대 여 금	1,603,053,626		34,281,235	
대 손 총 당 금	(-)485,532	1,602,568,094	(-)342,812	33,938,423
6. 미 수 금	133,201,468		175,288,698	
대 손 총 당 금	(-)5,530,203	127,671,265	(-)1,114,653	174,174,045
7. 미 수 수 익	405,576,730		358,384,443	
대 손 총 당 금	(-)241,592,742	163,983,988	(-)3,485,367	354,899,076
8. 선 급 금	6,221,934,880		172,247,040	
대 손 총 당 금	(-)13,209,239	6,208,725,641	(-)1,715,021	170,532,019
9. 선 급 비 용		275,448,210		187,659,152
10. 선 급 법 인 세		-		82,189,534
11. 선 급 부 가 세		376,473,632		29,514,353
12. 통 화 선 도		161,603,807		94,126,067
(2) 재 고 자 산		2,917,766,471		1,628,423,080
1. 원 재 료		2,218,620,742		871,202,635
2. 재 공 품		545,578,993		679,176,400
3. 미 착 품		153,566,736		78,044,045
II. 고 정 자 산		41,520,971,698		30,928,453,711
(1) 투 자 자 산		12,580,745,506		5,554,303,193
1. 장 기 금 융 상 품		7,500,000		105,500,000
2. 매 도 가 능 증 권		4,394,245,116		769,344,869
3. 지분법적용투자주식		4,853,587,643		4,192,727,738
4. 장 기 대 여 금		-		6,900,000
5. 보 증 금		460,504,869		261,075,789
6. 선 급 기 술 도 입 비		169,472,079		218,754,797
7. 사후관리이행보증금		883,411,000		-
8. 기 타 의 투 자 자 산		142,470,320		-
9. 이 연 법 인 세 자 산		1,669,554,479		-
(2) 유 형 자 산		28,013,871,342		25,248,835,676
1. 토 지		9,367,939,461		7,180,161,551
2. 건 물	14,345,639,000		14,345,639,000	
감가상각누계액	(-)3,049,900,286	11,295,738,714	(-)2,658,008,450	11,687,630,550
3. 구 축 물	1,089,338,303		933,524,833	
감가상각누계액	(-)276,095,381	813,242,922	(-)233,283,407	700,241,426
4. 기 계 장 치	16,857,105,232		16,460,447,787	
감가상각누계액	(-)13,793,847,133	3,063,258,099	(-)12,858,299,497	3,602,148,290
5. 매 립 장 설 비	6,616,409,679		-	
감가상각누계액	(-)4,799,523,192	1,816,886,487	-	-
6. 차 량 운 반 구	997,844,173		700,009,779	
감가상각누계액	(-)647,850,086	349,994,087	(-)503,030,222	196,979,557
7. 공 구 와 기 구	1,061,978,763		1,053,854,218	
감가상각누계액	(-)910,728,307	151,250,456	(-)830,782,699	223,071,519
8. 비 품	1,620,971,758		1,393,750,785	
감가상각누계액	(-)1,240,477,092	380,494,666	(-)1,087,238,029	306,512,756

과목	제 33기		제 32 기	
	금 액		금 액	
9. 입 목		6,782,400		6,782,400
10. 건 설 중 인 자 산		768,284,050		1,345,307,627
(3) 무 형 자 산		926,354,850		125,314,842
1. 영 업 권		800,000,000		-
2. 기타의 무형자산		126,354,850		125,314,842
자 산 총 계		97,200,766,061		64,096,604,892
		=====		=====
부 채				
I. 유 동 부 채		44,656,313,584		23,221,660,200
1. 매 입 채 무		13,756,921,825		10,752,876,308
2. 단 기 차 입 금		4,553,022,305		4,458,973,703
3. 미 지 급 금		1,160,910,531		1,082,408,846
4. 선 수 금		17,659,338,039		1,347,833,361
5. 예 수 금		172,188,832		272,942,312
6. 미 지 급 비 용		44,846,241		33,626,640
7. 부 가 세 예 수 금		286,492,563		47,500,080
8. 미 지 급 법 인 세		1,286,910,644		32,918,767
9. 유동성장기부채	4,415,482,000		4,515,393,200	
사채할인발행차금	(-)6,539,743	4,408,942,257	-	4,515,393,200
10. 공사손실충당금		728,092,124		201,609,236
11. 하자보수충당금		598,330,898		475,577,747
12. 이 연 법 인 세 부 채		317,325		-
II. 고 정 부 채		15,880,638,909		14,495,507,079
1. 사 채	-		4,000,000,000	
사채할인발행차금	-	-	(-)14,681,547	3,985,318,453
2. 장 기 차 입 금		6,524,360,000		4,935,563,200
3. 임 대 보 증 금		2,350,000,000		2,350,000,000
4. 퇴직급여충당금	5,088,318,276		4,059,030,264	
퇴직보험예치금	(-)1,374,501,297		(-)812,382,038	
국민연금전환금	(-)20,941,350	3,692,875,629	(-)22,022,800	3,224,625,426
5. 사후처리충당금		3,313,403,280		-
부 채 총 계		60,536,952,493		37,717,167,279
자 본				
I. 자 본 금		6,500,000,000		6,500,000,000
1. 보통주자본금		6,500,000,000		6,500,000,000
II. 연 결 자 본 잉 여 금		20,929,472,816		20,929,472,816
III. 연 결 이 익 잉 여 금		6,207,828,469		(-)1,220,476,195
(연결당기순이익(손실))				
33기 : 6,927,897,389원				
32기 : (-)2,464,338,221원				
31기 : 2,073,875,622원)				
IV. 연 결 자 본 조 정		80,210,275		170,440,992
1. 지분법자본변동		483,965,392		41,996,295
2. 부의지분법자본변동		(-)693,102,383		(-)152,744,063
3. 해외사업환산대		289,347,266		289,332,350
4. 주식할인발행차금		-		(-)8,143,590
V. 외 부 주 주 지 분		2,946,302,008		-
자 본 총 계		36,663,813,568		26,379,437,613
부 채 와 자 본 총 계		97,200,766,061		64,096,604,892
		=====		=====

과목	제 31기	
	금	액
자 산		
I. 유 동 자 산		58,867,853,200
(1)당좌자산		56,949,285,884
1.현금및현금등가물		5,519,280,238
2.단기금융상품		9,494,673,297
3.매출채권	37,910,629,595	
대손충당금	(-)646,875,592	37,263,754,003
4.단기대여금	872,416,471	
대손충당금	(-)8,724,012	863,692,459
5.미수수익	322,172,308	
대손충당금	(-)2,749,906	319,422,402
6.미수금	1,936,882,677	
대손충당금	(-)19,783,148	1,917,099,529
7.선급금	853,932,647	
대손충당금	(-)8,539,326	845,393,321
8.선급비용		219,160,723
9.선급법인세		70,865,798
10.선급부가세		435,944,114
11.통화선도		-
12.매도가능증권		-
(2)재고자산		1,918,567,316
1.원재료		1,375,758,873
2.재공품		532,808,650
3.미착품		9,999,793
II. 고 정 자 산		30,307,558,747
(1)투자자산		4,814,672,240
1.지분법적용투자주식		2,754,165,847
2.매도가능증권		1,479,723,869
3.장기대여금		24,100,000
4.장기금융상품		38,000,000
5.보증금		228,253,166
6.선급기술도입비		290,429,358
(2)유형자산		25,256,728,906
1.토지		7,180,161,551
2.건물	14,185,746,930	
감가상각누계액	(-)2,268,426,847	11,917,320,083
3.구축물	933,524,833	
감가상각누계액	(-)193,571,480	739,953,353
4.기계장치	16,668,941,789	
감가상각누계액	(-)12,371,162,388	4,297,779,401
5.차량운반구	643,448,291	
감가상각누계액	(-)516,925,650	126,522,641
6.공구와기구	832,128,218	
감가상각누계액	(-)752,356,752	79,771,466
7.비품	1,180,099,655	
감가상각누계액	(-)976,312,694	203,786,961
8.임목		6,782,400
9.건설중인자산		704,651,050
(3)무형자산		236,157,601
1.기타의무형자산		236,157,601
자 산 총 계		89,175,411,947

과목	제 31기	
	금	액
부채		
I. 유동부채		44,359,861,799
1.매입채무		27,668,015,180
2.미지급금		2,328,813,628
3.선수금		1,655,087,400
4.단기차입금		4,160,579,731
5.예수금		90,331,790
6.미지급비용		50,639,160
7.부가세예수금		121,317,503
8.유동성장기차입금		6,590,412,203
9.공사손실충당금		748,596,832
10.하자보수충당금		826,340,772
11.통화선도		119,727,600
12.미지급법인세		-
II. 고정부채		15,527,236,946
1.장기차입금		8,319,401,760
2.사채	4,000,000,000	
사채할인발행차금	(-)22,208,725	3,977,791,275
3.임대보증금		1,250,000,000
4.퇴직급여충당금	2,802,663,681	
퇴직보험예치금	(-)800,170,670	
국민연금전환금	(-)22,449,100	1,980,043,911
부채총계		59,887,098,745
자본		
I. 자본금		6,500,000,000
1.보통주자본금		6,500,000,000
II. 연결자본잉여금		21,053,123,063
III. 연결이익잉여금		1,954,639,884
IV. 연결자본조정		(-)219,449,745
1.자기주식		(-)536,494,101
2.지분법적용투자주식평가이익		-
3.지분법적용투자주식평가손실		1,845,575
4.해외사업환산대		315,198,781
5.주식할인발행차금		-
자본총계		29,288,313,202
부채와 자본총계		89,175,411,947

(2) 연결손익계산서

연 결 손 익 계 산 서

제 33 기 (2005. 01. 01 부터 2005. 12. 31 까지)

제 32 기 (2004. 01. 01 부터 2004. 12. 31 까지)

제 31 기 (2003. 01. 01 부터 2003. 12. 31 까지)

(단위 : 원)

과목	제 33 기		제 32 기	
	금	액	금	액
I. 매출액		87,067,458,556		78,231,109,039
II. 매출원가		69,285,096,122		75,896,775,667
III. 매출총이익		17,782,362,434		2,334,333,372
IV. 판매비와관리비		8,150,552,513		5,372,123,986

과목	제 33 기		제 32 기	
	금 액		금 액	
1. 급 여	2,233,104,578		1,759,227,800	
2. 퇴 직 급 여	470,064,180		450,016,152	
3. 복 리 후 생 비	528,214,289		330,767,101	
4. 여 비 교 통 비	623,091,076		520,785,346	
5. 통 신 비	87,375,639		66,494,127	
6. 수 도 광 열 비	69,829,749		59,046,467	
7. 세 금 과 공 과	428,026,723		340,996,956	
8. 감 가 상 각 비	279,387,246		217,198,227	
9. 수 선 비	17,012,312		42,599,374	
10. 사 무 용 품 비	46,906,246		35,292,232	
11. 보 험 료	87,332,196		58,882,710	
12. 접 대 비	496,447,199		246,644,929	
13. 광 고 선 전 비	33,617,927		26,215,676	
14. 운 반 비	51,019,964		9,703,088	
15. 외 주 비	340,413,959		374,597,572	
16. 차 량 유 지 비	125,968,222		71,378,988	
17. 도 서 인 쇄 비	36,514,002		34,644,405	
18. 교 육 훈 련 비	39,533,487		34,110,753	
19. 지 급 수 수 료	268,779,424		177,679,955	
20. 경 상 기 술 료	49,282,718		71,674,561	
21. 무형자산상각비	529,988,992		113,042,759	
22. 지 급 임 차 료	66,189,094		25,276,203	
23. 경상연구개발비	271,398,627		285,693,339	
24. 대 손 상 각 비	50,572,121		6,311,896	
25. 소 모 품 비	9,743,014		81,500	
26. 보 상 금	180,069,015		-	
27. 사 후 처 리 비	717,146,000		-	
28. 잡 비	13,524,514		13,761,870	
V. 영 업 이 익		9,631,809,921		(-)3,037,790,614
VI. 영 업 외 수 익		3,299,746,508		3,332,410,740
1. 이 자 수 익	811,787,982		603,920,390	
2. 수 입 배 당 금	3,695,700		-	
3. 외 환 차 익	125,395,637		96,143,001	
4. 외 화 환 산 이 익	81,349,494		101,167,574	
5. 대 손 총 당 금 환 입	150,000		399,638,597	
6. 임 대 료	219,837,903		170,788,822	
7. 통 화 선 도 거 래 이 익	477,164,161		465,788,933	
8. 통 화 선 도 평 가 이 익	161,603,807		94,126,067	
9. 지 분 법 이 익	966,384,719		1,141,306,638	
10. 유 형 자 산 처 분 이 익	1,363,637		62,516,742	
11. 잡 이 익	451,013,468		197,013,976	
VII. 영 업 외 비 용		2,688,648,320		2,369,287,863
1. 이 자 비 용	1,201,270,440		1,459,598,215	
2. 기 타 의 대 손 상 각 비	240,072,532		-	
3. 외 환 차 손	390,561,443		295,988,855	
4. 외 화 환 산 손 실	34,606,309		305,837,857	
5. 매도가능증권처분손실	-		112,190	
6. 매도가능증권감액손실	120,000,000		-	
7. 매 출 채 권 처 분 손 실	37,192,654		25,187,642	
8. 통 화 선 도 거 래 손 실	30,100,000		40,519,000	
9. 운 휴 자 산 상 각 비	-		17,790,414	

과목	제 33 기		제 32 기	
	금 액		금 액	
10. 기 부 금	31,850,000		28,100,000	
11. 지 급 수 수 료	10,659,919		32,067,852	
12. 법 인 세 추 납 액	399,037,613		12,836,351	
13. 잡 손 실	193,297,410		151,249,487	
VIII. 경 상 이 익		10,242,908,109		(-)2,074,667,737
IX. 특 별 이 익		-		-
X. 특 별 손 실		-		334,910,297
1. 재 해 손 실	-		334,910,297	
X I. 법인세비용차감전순이익(손실)		10,242,908,109		(-)2,409,578,034
X II. 법 인 세 비 용		1,295,215,273		54,760,187
X III. 총 당 기 순 이 익		8,947,692,836		(-)2,464,338,221
X IV. 외 부 주 주 지 분 순 이 익		2,019,795,447		-
X V. 연 결 당 기 순 이 익(손실)(주석19)		6,927,897,389		(-)2,464,338,221
(주당경상이익(손실) : 33기 5,329 원		=====		=====
32기 (-)1,767 원				
31기 1,710 원				
주당순이익(손실) : 33기 5,329 원				
32기 (-)1,954 원				
31기 1,710 원				

과목	제 31기	
	금 액	
I. 매 출 액		79,979,888,999
II. 매 출 원 가		71,590,458,384
III. 매 출 총 이 익		8,389,430,615
IV. 판 매 비 와 관 리 비		4,961,681,601
1.급여	1,473,427,947	
2.퇴직급여	293,193,815	
3.복리후생비	390,059,230	
4.여비교통비	311,628,273	
5.통신비	63,724,569	
6.수도광열비	59,401,175	
7.세금과공과	287,714,306	
8.감가상각비	214,268,741	
9.수선비	45,098,697	
10.사무용품비	27,107,665	
11.보험료	20,017,332	
12.접대비	282,198,597	
13.광고선전비	21,933,091	
14.운반비	17,465,855	
15.외주비	259,728,700	
16.하차보수비	190,713,996	
17.차량유지비	56,706,374	
18.도서인쇄비	25,159,320	
19.교육훈련비	16,041,190	
20.지급수수료	145,038,609	
21.경상기술료	73,735,923	
22.무형자산상각비	111,004,676	
23.지급임차료	18,386,094	
24.경상연구개발비	258,295,051	
25.대손상각비	291,881,932	
26.소모품비	1,123,850	

과 목	제 31기	
	금	액
27.잡비	6,626,593	
V. 영 업 이 익		3,427,749,014
VI. 영 업 외 수 익		2,200,326,627
1.이자수익	613,417,122	
2.외환차익	398,025,784	
3.외화환산이익	124,105,997	
4.유형자산처분이익	19,765,849	
5.임대료	166,773,781	
6.통화선도거래이익	513,508,100	
7.통화선도평가이익	4,203,200	
8.지분법평가이익	-	
9.투자자산처분이익	2,288,800	
10.대손충당금환입	-	
11.잡이익	358,237,994	
VII. 영 업 외 비 용		3,554,200,019
1.이자비용	1,234,891,829	
2.외환차손	586,342,764	
3.외화환산손실	27,123,192	
4.기부금	15,550,000	
5.지분법평가손실	284,847,299	
6.유형자산처분손실	158,729,848	
7.운휴자산상각비	728,208,334	
8.매출채권처분손실	17,776,870	
9.법인세추납액	-	
10.통화선도거래손실	258,471,320	
11.통화선도평가손실	123,930,800	
12.지급수수료	21,672,229	
13.매도가능증권처분손실	-	
14.잡손실	96,655,534	
VIII. 경 상 이 익		2,073,875,622
IX. 특 별 이 익		-
X. 특 별 손 실		-
1.재해손실	-	
X I. 법인세비용차감전순이익		2,073,875,622
X II. 법 인 세 비 용		-
X III. 연 결 당 기 순 이 익		2,073,875,622

6. 부문별 재무 현황

가. 사업부문별 재무정보

(1) 사업부문별 재무현황(해당사항없음)

(단위 : 원)

구 분	제 XX 기	제 XX 기	제 XX 기
사업A	-	-	-
1. 매출액	-	-	-
외부매출액	-	-	-
부문간내부매출액	-	-	-
계	-	-	-
2. 영업손익	-	-	-
3. 자산	-	-	-

구 분	제 XX 기	제 XX 기	제 XX 기
(감가상각비 등)	(-)	(-)	(-)
사업B	-	-	-
1. 매출액	-	-	-
외부매출액	-	-	-
부문간내부매출액	-	-	-
계	-	-	-
2. 영업손익	-	-	-
3. 자산	-	-	-
(감가상각비 등)	(-)	(-)	(-)
사업C	-	-	-
1. 매출액	-	-	-
외부매출액	-	-	-
부문간내부매출액	-	-	-
계	-	-	-
2. 영업손익	-	-	-
3. 자산	-	-	-
(감가상각비 등)	(-)	(-)	(-)
기타	-	-	-
1. 매출액	-	-	-
2. 영업손익	-	-	-
3. 자산	-	-	-

(2) 공통 판매비와 관리비 및 자산

해당사항없음

(3) 영업손익의 조정

해당사항없음

(4) 기타 사업부문 현황

해당사항없음

나. 지역별 재무 정보

(1) 지역의 구분

해당사항없음

(2) 공시대상 지역부문

해당사항없음

(3) 지역부문별 현황

해당사항없음

(4) 지역별 재무현황

(단위 : 원)

구 분	제 XX 기	제 XX 기	제 XX 기
본국(국가명칭)	-	-	-
1. 매출액	-	-	-
외부매출액	-	-	-
지역간내부매출액	-	-	-
계	-	-	-
2. 영업손익	-	-	-
3. 자산	-	-	-
국가 또는 지역A	-	-	-
1. 매출액	-	-	-
외부매출액	-	-	-
지역간내부매출액	-	-	-

구 분	제 XX 기	제 XX 기	제 XX 기
계	-	-	-
2. 영업손익	-	-	-
3. 자산	-	-	-
국가 또는 지역B	-	-	-
1. 매출액	-	-	-
외부매출액	-	-	-
지역간내부매출액	-	-	-
계	-	-	-
2. 영업손익	-	-	-
3. 자산	-	-	-
기타	-	-	-
1. 매출액	-	-	-
2. 영업손익	-	-	-
3. 자산	-	-	-

(5) 공통 판매비와 관리비 및 자산
해당사항없음

(6) 영업손익의 조정
해당사항없음

7. 합병 전 · 후의 재무제표

가. 합병의 개요

해당사항없음

나. 합병 전 · 후의 재무제표

해당사항없음

다. 합병관련사항

해당사항없음

IV. 감사인의 감사의견 등

1. 감사인(공인회계사)의 감사의견 등

가. 감사인

제 34 기 3분기	제 33기 3분기	제 33 기 연간	제 32 기 연간
해당사항 없음	해당사항 없음	삼일회계법인	삼일회계법인

나. 당해 사업연도의 분기감사(또는 검토)절차 요약

해당사항 없음

다. 감사(또는 검토)의견

사 업 연 도	감사(또는 검토)의견	지적사항 등 요약
제 34기 3분기	-	해당사항 없음
제 33기 3분기	-	해당사항 없음
제 33기 연간	적정	해당사항 없음
제 32기 연간	적정	해당사항 없음

라. 특기사항 요약

사 업 연 도	특 기 사 항
제 34기 3분기	회사는 공사이행보증 등과 관련하여 (주)클레스트라하우저만으로부터 2,620백만원의 연대보증을 제공받고 있습니다
제 33기 3분기	회사는 공사이행보증 등과 관련하여 (주)클레스트라하우저만으로부터 4,350백만원의 연대보증을 제공받고 있습니다
제 33기 연간	회사는 공사이행보증 등과 관련하여 (주)클레스트라하우저만으로부터 4,350백만원의 연대보증을 제공받고 있습니다
제 32기 연간	회사는 공사이행보증 등과 관련하여 (주)클레스트라하우저만으로부터 4,350백만원의 연대보증을 제공받고 있습니다

2. 최근 3사업연도의 외부감사인에게 지급한 보수 등에 관한 사항

가. 감사용역계약 체결현황

(단위 : 원)

사업연도	감사인	내 용	보 수	총소요시간
제34기 3분기	-	-	-	-
제33기	삼일회계법인	회계감사	46,000,000	1,383
제32기	삼일회계법인	회계감사	43,000,000	1,398

나. 외부감사인과의 비감사용역계약 체결현황

(단위 : 원)

사업연도	계약체결일	용역내용	용역수행기간	보 수	비고
제34기 3분기	-	-	-	-	-
제34기 반기	2006.03.06	지배구조개선을 위한 사전검토	2006.03.06~03.23	20,000,000	-
제33기	2005.02.21	M&A관련 재무자문용역	2005.02.21~02.28	15,000,000	-
제32기	-	-	-	-	-

3. 기타

- 해당사항 없음 -

V. 이사회 등 회사의 기관 및 계열회사에 관한 사항

1. 이사회 등 회사의 기관의 개요

가. 이사회제도에 관한 사항

(1) 이사회의 구성에 관한 사항

(가) 이사회의 권한 내용

이사회는 이사로 구성하며 회사업무의 중요사항을 결의한다.

(나) 이사후보의 인적사항에 관한 주총 전 공시여부 및 주주의 추천여부

- 해당사항 없음 -

(다) 사외이사후보추천위원회 설치 및 구성 현황

- 해당사항 없음 -

(라) 사외이사 현황

성명	주요경력	최대주주등과의 이해관계	비고
윤계근	1977 부평고등학교 졸업 1981 공인회계사2차시험합격 1982 서울대 국제경제학과 졸업 1981-1992 삼일회계법인 근무 1988-1989 일본 중앙신광감사법인 근무 1992-1993 삼화공인회계사사무소 근무 1994-1997 삼화합동회계사사무소 근무 1997-1999 삼화회계법인 근무 1999-2003 법무법인 K.C.L 근무 2004- 법무법인 지산 근무	관계 없음	-

(2) 이사회의 운영에 관한 사항

(가) 이사회 운영규정의 주요내용

이사회 구성과 소집

1. 이사회는 이사로 구성하며 회사업무의 중요사항을 결의한다.
2. 이사회는 대표이사 또는 이사회에서 따로 정한 이사가 있을 때에는 그 이사가 회일 1일 전에 각 이사 및 감사에게 통지하여 소집한다.

이사회 결의방법

1. 이사회의 결의는 이사 과반수의 출석과 출석이사의 과반수로 한다.
2. 이사회의 의장은 제38조 제2항의 규정에 의한 이사회의 소집권자로 한다.
3. 이사회의 결의에 관하여 특별한 이해관계가 있는 자는 결의권을 행사하지 못한다.

(나) 이사회의 주요활동내역

회차	개최일자	의안내용	가결여부	비고
34-1	2006.01.09	담보제공에 관한 건	가결	-
34-2	2006.01.23	내부회계관리제도의 운영현황 보고의 건		
34-3	2006.01.25	보증에 관한 건		
34-4	2006.01.26	수입신용장 개설에 관한 건		
34-5	2006.02.28	보증에 관한 건		
34-6	2006.03.02	제33기 정기주주총회 개최의 건		
34-7	2006.03.09	기채에 관한 건		
34-8	2006.03.17	관계회사 출자자본금 증액의 건		
34-9	2006.04.06	기채에 관한 건		
34-10	2006.04.10	신설법인 설립의 건		
34-11	2006.06.08	채무보증에 관한 건		

회 차	개최일자	의 안 내 용	가결여부	비 고
34-12	2006.06.19	기채에 관한 건		
34-13	2006.07.14	기채및 은행 여신에 관한 건		
34-14	2006.07.19	내부회계관리제도의 운영현황 보고의 건		
34-15	2006.07.20	보증에 관한건		
34-16	2006.07.20	채무보증 기간연장에 관한 건		
34-17	2006.08.03	채무보증 기간연장에 관한 건		
34-18	2006.08.17	채무보증에 관한 건		
34-19	2006.09.05	채무보증에 관한 건		
34-20	2006.09.20	자금조달을 위한 신주발행의 건		

- 결산일(2006.09.30)이후 활동내역

회 차	개최일자	의 안 내 용	가결여부	비 고
34-21	2006.10.17	타법인 출자에 관한 건	가결	-
34-22	2006.10.24	정관 일부 변경을 위한 임시주주총회 소집의 건		
34-23	2006.11.06	채무보증에 관한 건		
34-24	2006.11.08	채무보증에 관한 건		
34-25	2006.11.10	여신에 관한 건 및 채무보증에 관한 건		

(다) 이사회에서의 사외이사의 주요활동내역

회 차	개최일자	사외이사 참석인원	비 고
34-6	2006.03.02	1(1)	제33기 정기주주총회 개최의 건
34-8	2006.03.17		관계회사 출자자본금 증액의 건
34-20	2006.09.20		자금조달을 위한 신주발행의 건

- 결산일(2006.09.30)이후 활동내역

회 차	개최일자	사외이사 참석인원	비 고
34-21	2006.10.17	1(1)	타법인 출자에 관한 건
34-22	2006.10.24		정관 일부 변경을 위한 임시주주총회 소집의 건

(라) 이사회내의 위원회 구성현황과 그 활동내역

해당사항 없음

나. 감사제도에 관한 사항

(1) 감사기구 관련 사항

(가) 감사위원회(감사) 설치여부, 구성방법 등

감사위원회 - 설치되어 있지 않음.

감사 - 비상근감사 1

(나) 감사위원회(감사)의 감사업무에 필요한 경영정보접근을 위한 내부장치 마련 여부

가. 당사의 감사는 비상근감사 1명으로 구성되어 있습니다.

나. 회계에 관한 감사

회계감사를 위하여 회계에 관한 장부와 관계서류를 열람하고 재무제표 및 동부속명세서에 대하여도 면밀히 검토하고 있습니다. 감사를 실시함에 있어서 필요하다고 인정되는 경우 대조, 실사, 입회, 조회 기타 적절한 감사절차를 적용하여 감사하였습니다.

다. 업무에 관한 감사

업무감사를 위하여 이사회 및 기타 중요한 회의에 출석하고 필요하다고 인정되는 경우 이사로부터 영업에 관한 보고를 받았으며 중요한 업무에 관한 서류를 열람하고 그 내용을 면밀히 검토하는 등 적절한 방법을 사용하여 조사하고 있습니다.

(다) 감사위원회(감사)의 인적사항

성 명	주 요 경 력	비 고
최기영	1973 배재고등학교 졸업	

성명	주요경력	비고
	1977 한양대학교 공과대학 졸업 1977 ~ 1995 조달청 구매부 근무 1995 ~ 2001 한국코트렐(주) 구매부장 근무	

(2) 감사위원회(감사)의 주요활동내역

회차	개최일자	의안내용	가결여부	비고
34-2	2006.01.23	내부회계 관리제도의 운영현황 보고	가결	-
34-6	2006.03.02	제33기 정기주주총회 개최의 건		
34-8	2006.03.17	관계회사 출자자본금 증액의 건		
34-14	2006.07.19	내부회계관리제도의 운영현황 보고의 건		

다. 주주의 의결권행사에 관한 사항

(1) 집중투표제의 채택여부

채택하지 않음

(2) 서면투표제 또는 전자투표제의 채택여부

채택하지 않음

(3) 소수주주권의 행사여부

행사자	소수주주권 내용	행사 사유	진행 경과	비고
-	-	-	-	-

라. 임원의 보수 등

(1) 이사(사외이사 포함) 및 감사위원회 위원(감사)의 보수현황

(단위 : 천원)

구분	지급 총액	주총승인금액	1인당 평균 지급액	비고
등기이사	214,500	500,000	53,625	-
감사	6,000	100,000	6,000	-

(2) 주식매수선택권 부여 · 행사현황

[2006년 09월 30일 현재]

(단위 : 원, 주)

부여 받은자	관계	부여일	부여방법	주식의 종류	변동수량			미행사 수량	행사기간	행사 가격	종가
					부여	행사	취소				
-	-	-	-	보통주	-	-	-	-	-	-	-
-	-	-	-	-	-	-	-	-	-	-	-
합계	-	-	-	-	-	-	-	-	-	-	-

마. 임원배상책임보험 가입 현황

(1) 보험의 개요

- 해당사항 없음 -

[2006. 09. 30 현재]

(단위 : 원)

보험의 명칭	보험료납입액		부보(보상)한도	비고
	당기 납입액	누적납입액 (당기분 포함)		
-	-	-	-	-
-	-	-	-	-
-	-	-	-	-

(2) 보험가입 근거 및 절차

- 해당사항 없음 -

(3) 피보험자

- 해당사항 없음 -

(4) 보상하는 손해

- 해당사항 없음 -

(5) 보험회사의 면책사항

- 해당사항 없음 -

2. 계열회사에 관한 사항

[2006. 09. 30 현재]

(단위 : %)

구분	케이씨환경 서비스(주)	조드케이씨(주)	장춘케이씨환보(주)	(주)클레스트라하우저만	Lodge Sturtevant LTD	KC환보설비제조(주)	한국환경경영파트너스(주)	케이씨태양광발전(주)	Cottrell Inc.
한국코트렐(주)	100%	50%	100%	50%	100%	50%	30%	100%	80%
비고	-	-	-	-	-	-	-	-	

3. 타법인출자 현황

[2006. 09. 30 현재]

(단위 : 천주, 백만원, %)

구분	계정과목	법인명 또는 종목명	출자 목적	기초잔액			증가(감소) 내역		2006년 9월 30일			피출자법인의 최근사업연도 당기순이익 (2006년 9월 30일) (*3)	비고
				수량	지분율	장부가액	수량	취득 (처분) 가액	수량	지분율	장부가액		
국외계회사(주) (비상장)		*1)클레스트라하우저만	사업 다각화	170	50%	2,341	-	162	170	50%	2,503	50	-
		*케이씨환경서비스(주)	사업 다각화	600	100%	6,869	-	1,061	600	100%	7,930	245	-
		조드케이씨(주)	사업 다각화	30	50%	150	-	-	30	50%	150	120	-
		한국환경경영파트너스(주)	사업 다각화	6	30%	30	-	-	6	30%	30	(77)	-
		*1)케이씨태양광발전(주)	사업 다각화	20	100%	100	200	1,000	220	100%	1,100	(6)	
		(주) 건원	사업 다각화	2	20%	20	-	-	2	20%	20	50	
해외계회사(주) (비상장)		*장춘KC환보(유)	사업 다각화	-	100%	2,234	-	166	-	100%	2,400	299	-
		Lodge Sturtevant LTD.	사업 다각화	2,900	100%	2,308	-	-	2,900	100%	2,308	550	-
		KC환보설비제조안장(무순)유한공사	사업 다각화	-	50%	634	-	-	-	50%	634	-	-
		*2)Lodge Cottrell Inc.	사업 다각화	-	-	-	80	379	80	379	379	(53)	
합 계				-	-	14,686	-	2,768	-	-	17,454	1,178	

* 회사는 당분기의 지분법평가손익을 반영한 결과임.

*1) 회사는 당반기에 자본금 1,000백만원 증자로 장부가액이 1,100백만원으로 증가 되었음

*2) 회사는 당반기에 설립된 회사로 총발행주식 100주중 80주를 소유함

*3) 위 회사의 당기순이익은 입수가 가능한 최근 재무제표를 이용하여 산출하였음

VI. 주주에 관한 사항

1. 주주의 분포

가. 최대주주 및 그 특수관계인의 주식소유 현황

[2006년 09월 30일 현재]

(단위 : 주, %)

성명	관계	주식의 종류	소유주식수(지분율)						변동 원인
			기 초		증 가	감 소	분 기 말		
			주식수	지분율	주식수	주식수	주식수	지분율	
이태영	본인	보통주	256,393	19.72	-	-	256,393	19.72	
이달우	친인척	보통주	148,472	11.42	-	-	148,472	11.42	
이재영	친인척	보통주	54,091	4.16	-	-	54,091	4.16	
신정식	친인척	보통주	59,784	4.60	-	-	59,784	4.60	
윤계근	임원	보통주	2,000	0.15	-	-	2,000	0.15	
최영희	임원	보통주	0	0	1,402	-	1,402	0.11	신규선임
계		보통주	520,740	40.05	1,402	-	522,142	40.16	
		우선주	0	0	0	0	0	0	
		합 계	520,740	40.05	1,402	-	522,142	40.16	

최대주주명 : 이태영

특수관계인의 수 :

5명

나. 5%이상 주주의 주식소유 현황

[2006년 09월 30일 현재]

(단위 : 주, %)

순위	성명(명칭)	보통주		우선주		소계	
		주식수	지분율	주식수	지분율	주식수	지분율
1	이태영	256,393	19.72	-	-	256,393	19.72
2	이달우	148,472	11.42	-	-	148,472	11.42
3	신영투자신탁운용(주)	72,720	5.59	-	-	72,720	5.59
	합 계	477,585	36.73	-	-	477,585	36.73

다. 주주 분포

2005년 12월 31일 현재

구분	주주수	비율	주식수	비율	비고
소액주주 합계	2,908	99.55	545,020	41.92	-
소액주주(법인)	43	1.47	115,291	8.86	-
소액주주(개인)	2,865	98.08	429,729	33.05	-
최대주주	1	0.03	256,393	19.72	-
주요주주	1	0.03	148,472	11.42	-
기타주주 합계	11	0.37	350,115	26.93	-
기타주주(법인)	7	0.23	190,880	14.68	-
기타주주(개인)	4	0.13	159,235	12.25	-
합 계	2,921	100.0	1,300,000	100.0	-

2. 주식사무

정관상 신주인수권의 내용	주1)		
결산일	12월 31 일	정기주주총회	사업연도종료후 3월 이내
주주명부폐쇄시기	주2)		
주권의 종류	1,5,10,50,100,500,1000,10000주권 8(종)		
명의개서대리인	(주)하나은행		
주주의 특전	해당사항 없음	공고게재신문	매일/한국경제신문

주1) 제 10 조 (신주인수권)

1. 당 회사의 주주는 신주발행에 있어서 주주가 소유한 주식수에 비례하여 신주의 배정을 받을 권리를

가진다. 그러나 주주가 신주인수권을 포기 또는 상실하거나 신주배정에서 단주가 발생하는 경우에 그 처리방법은 이사회의 결의로 정한다.

2. 이사회는 제 1항 본문의 규정에 불구하고 다음 각호의 경우에는 이사회의 결의로 주주외의 자에게 신주를 배정할 수 있다.

- (1) 증권거래법의 규정에 의하여 신주를 모집하거나, 인수인에게 인수하게 하는 경우
- (2) 증권거래법의 규정에 의하여 이사회의 결의로 일반공모증자방식으로 신주를 발행하는 경우
- (3) 증권거래법의 규정에 의하여 우리사주조합원에게 신주를 우선 배정하는 경우
- (4) 증권거래법의 규정에 의하여 주식예탁증서(DR)발행에 따라 신주를 발행하는 경우
- (5) 회사가 경영상의 필요로 외국인투자촉진법에 의한 외국인 투자를 위하여 신주를 배정하는 경우

3. (일반공모증자 등)

- (1) 당 회사는 발행주식총수의 100분의 25를 초과하지 않는 범위내에서 증권거래법의 규정에서 정하는 방법에 따라 이사회의 결의로 일반공모증자방식에 의한 신주를 발행할 수 있다.
- (2) 당 회사는 발행주식총수의 100분의 25를 초과하지 않는 범위내에서 증권거래법 제 192조의 규정에 따라 이사회의 결의로 주식예탁증서(DR)를 발행할 수 있다.
- (3) 당 회사는 발행주식총수의 100분의 25를 초과하지 않는 범위내에서 경영상의 필요로 외국인투자촉진법에 의한 외국인 투자를 위하여 이사회의 결의로 신주를 발행할 수 있다.
- (4) 제1항 및 제3항의 방식에 의해 신주를 발행할 경우에는 발행할 주식의 종류와 수 및 발행가격 등은 이사회의 결의로써 정한다. 다만, 이 경우에 신주의 발행가격은 증권거래법의 규정에서 정하는 가격 이상으로 한다.

주2) 제 14 조 (주주명부의 폐쇄 및 기준일)

1. 당 회사는 매년 1월 1일부터 1월 31일까지 주식의 명의개서, 질권의 등록 또는 말소와 신탁재산의 표시 또는 말소를 정지한다.

2. 당 회사는 매결산기 최종일의 주주명부에 기재되어 있는 주주로 하여금 그 권리를 행사하게 한다.

3. 임시주주총회의 소집, 기타필요한 경우에는 이사회의 결의에 의하여 이를 2주간전에 공고한후 3월을 초과하지 않는 일정한 기간을 정하여 주주명부를 폐쇄하거나 기준일을 정할 수 있다. 그러나 이사회가 필요하다고 인정하는 경우에는 주주명부를 폐쇄하거나 기준일을 함께 정할수 있다.

3. 최근 6개월 간의 주가 및 주식 거래실적

가. 국내증권시장

(단위 : 원,천주)

종 류		9월	8월	7월	6월	5월	4월
보통주	최 고	41,550	42,700	44,200	44,450	46,300	31,000
	최 저	34,400	35,000	38,550	37,400	28,550	27,350
월간거래량		151	112	105	170	581	76

나. 해외증권시장

[증권거래소명 :] (해당사항없음)

(단위 : 원,천주)

종 류		월	월	월	월	월	월
-	최 고	-	-	-	-	-	-
	최 저	-	-	-	-	-	-
월간거래량		-	-	-	-	-	-
-	최 고	-	-	-	-	-	-
	최 저	-	-	-	-	-	-

종 류	월	월	월	월	월	월
월간거래량	-	-	-	-	-	-

VII. 임원 및 직원 등에 관한 사항

1. 임원의 현황

(단위 : 주)

직 명 (상근여부)	등기임원 여부	성 명	생년월일	약 력	담당업무	소유주식수		비 고
						보통주	우선주	
대표이사 (상근)	등기임원	이태영	1959.03.09	서울대 경영학과 Simon Fraser University (CANADA) MBA	총괄	256,393	-	-
이사(상근)	등기임원	박기서	1960.01.05	서울대 기계공학과	기술	-	-	-
이사(상근)	등기임원	최영희	1957.06.14	천안공전 기계과	기술	1,402	-	-
이사(비상근)	등기임원	윤계근	1958.11.20	서울대 국제경영학과	사외이사	2,000	-	-
이사(비상근)	등기임원	최기영	1955.03.16	한양대 통신공학과	기술	-	-	-
부사장(상근)	미등기임원	안상춘	1945.07.01	서울대 기계공학과	기술	-	-	-
부사장(상근)	미등기임원	신영만	1954.07.17	인하대 금속공학과	기술	-	-	-
상무(상근)	미등기임원	금화수	1958.05.22	창원기능대 기계공학과	생산	-	-	-
상무(상근)	미등기임원	서동영	1960.09.19	서울대학원 무역학과	관리	-	-	-
상무(상근)	미등기임원	박승원	1961.10.27	서울대 경영학과	해외영업	-	-	-
고문(상근)	미등기임원	이달우	1930.02.10	서울대학원 전기공학과	총괄	148,472	-	-

2. 직원의 현황

(2006년 09월 30일 현재)

(단위 : 단위 : 명,년,천원)

구 분	직 원 수				평균 근속년수	분기 급여총액	1인평균 급여액	비 고
	관리 사무직	생산직	기 타	합 계				
남	129	31	-	160	9.23	4,686,610	29,291	-
여	15	-	-	15	5.02	259,913	17,328	-
합 계	144	31	-	175	8.87	4,946,523	28,266	-

3. 노동조합의 현황

구 분	관 련 내 용	비 고
가입대상	전직원	제외대상 : 기획관리팀장, 재경팀장, 사용자의 기사 및 비서
가입인원	127	
상근인원	-	
소속된 연합단체	한국노총산하금속노련	
기 타	-	

4. 회계 및 공시 전문인력 보유현황

구 분	보 유 인 원	담 당 업 무	비 고
-	-	-	-

VIII. 이해관계자와의 거래내용

1. 최대주주등과의 거래내용

가. 가지급금 및 대여금(유가증권 대여 포함)내역

(단위 : 원)

성명 (법인명)	관계	계정과목	변동내역				미수 이자	비고
			기초	증가	감소	기말		
-	-	-	-	-	-	-	-	-
-	-	-	-	-	-	-	-	-
합 계		-	-	-	-	-	-	-

나. 담보제공 내역

(단위 : 백만원)

성명 (법인명)	관계	거래내역				비고			
		기초	증가	감소	분기말	채권자	담보물	담보기간	
케이씨환경 서비스(주)	계열 회사	700	-	-	700	외환은행 연남지점	당사소유 정기예금	2007. 06.22	-
합 계		700	-	-	700	-	-	-	-

다. 채무보증 내역

(단위 : 백만원,천US\$,천GBP)

성명 (법인명)	관계	거래내역				비고			
		기초	증가	감소	분기말	채권자	채무내용	보증기간	
케이씨환경 서비스(주)	계열 회사	500	-	500	-	씨티은행 서교지점	운영자금차입	2006. 04.30	-
		2,080	-	-	2,080	하나은행	운영자금 차입	2008. 12.26	-
		0	650	-	650	하나은행	구매카드사용	2007. 06.08	-
케이씨환경 개발(주)	계열 회사	1,690	-	1,690	-	하나은행	운영자금 차입	2006. 08.04	-
		910	-	910	-	하나은행	운영자금 차입	2006. 08.04	-
		0	2,600	-	2,600	하나은행	운영자금 차입	2007.08.04	-
		1,300	1,300	1,300	1,300	국민은행	운영자금 차입	2007.07.21	-
장춘KC환보 유한공사	계열 회사	533 (US\$520)	-	533 (US\$520)	-	외환은행 북경지점	운영자금 차입	2006. 09.16	-
		695 (US\$600)	-	695 (US\$600)	-	외환은행 북경지점	운영자금 차입	2006.01.30	-
		-	1,588 (US\$1,625)	-	1,588 (US\$1,625)	하나은행 심양/상해	운영자금차입	2007.01.25	-
		-	498 (US\$520)	-	498 (US\$520)	외환은행 북경지점	공사지급 보증	2007.07.20	-

성명 (법인명)	관 계	거 래 내 역				비 고			
		기초	증가	감소	분기말	채권자	채무내용	보증기간	
Lodge Sturtevant LTD.	계열 회사	250 (GBP132)	-	250 (GBP132)	-	외환은행 런던지점	공사지급보증	2006.07.31	-
		245 (GBP132)	-	-	245 (GBP132)	외환은행 연남지점	공사지급보증	2006.11.30	-
		80 (GBP43)	-	-	80 (GBP43)	외환은행 연남지점	공사지급보증	2008.01.31	-
		4,649 (GBP2,600)	-	-	4,649 (GBP2,600)	외환은행 런던지점	공사지급보증	2010.11.24	
Lodge Cottrell Inc.	계열 회사	-	376 (US\$390)	-	376 (US\$390)	외환은행 뉴욕지점	공사자금차입	2007.08.17	
조드케이씨(주)	계열 회사	-	1,158 (\$1,209)	-	1,158 (\$1,209)	씨티은행 서교동	공사지급보증	2007.08.26	
합 계		12,932	8,170	5,878	15,224	-	-	-	-

라. 출자 및 출자지분 처분내역

(단위 : 백만원)

성명 (법인명)	관계	출자 및 출자지분 처분내역					비 고
		출자지분의 종류	거 래 내 역				
			기 초	증 가	감 소	분기말	
*(주)클레스트라하우저만	계 열 회 사	보통주 /우선주	2,341	162	-	2,503	-
*장춘KC환보 유한공사		보통주	2,234	166	-	2,400	-
*케이씨환경서비스(주)		보통주	6,869	1,061	-	7,930	-
조드케이씨(주)		보통주	150	-	-	150	-
KC환보설비제조안장(무순)유한공사		보통주	634	-	-	634	-
Lodge Sturtevant LTD.		보통주	2,308	-	-	2,308	-
한국환경경영 파트너스(주)		보통주	30	-	-	30	-
**케이씨태양광발전(주)		보통주	100	1,000	-	1,100	-
(주) 건원		보통주	20	-	-	20	-
***Lodge Cottrell Inc..		보통주	-	379	-	379	-
합 계			14,686	2,768	-	17,454	-

* 회사는 당분기 지분법평가손익을 반영한 결과임.

** 회사는 당반기에 자본금 1,000백만원 증자로 장부가액이 1,100백만원으로 증가 되었음

***당반기에 설립된 회사임

마. 유가증권 매수 또는 매도 내역

(단위 : 원)

성명 (법인명)	관 계	거 래 내 역					비 고
		유가증권의 종류	매수	매도	누계	매매손익	
-	-	-	-	-	-	-	-
-	-	-	-	-	-	-	-
합 계			-	-	-	-	-

바. 부동산 매매 내역

(단위 : 원)

성명 (법인명)	관 계	부 동 산 매 매 내 역					비 고
		부동산의 종류	금 액			매매손익	
			매수	매도	누계		
-	-	-	-	-	-	-	-
-	-	-	-	-	-	-	-
합 계			-	-	-	-	-

사. 영업 양수 · 도 내역

성명 (법인명)	관 계	양수 · 도 내역					비 고
		목적물	양수 · 도 목적	양수 · 도 일자	금액		
					양수가액	양도가액	
-	-	-	-	-	-	-	-
-	-	-	-	-	-	-	
합 계					-	-	

아. 자산양수 · 도 내역

성명 (법인명)	관 계	양수·도 내역					비 고
		목적물	양수·도 목적	양수·도 일자	금액		
					양수가액	양도가액	
-	-	-	-	-	-	-	-
-	-	-	-	-	-	-	
합 계					-	-	

자. 장기공급계약 등의 내역

(단위 : 원)

성 명	관 계	거 래 내 용				비 고
		종류	기간	물품 · 서비스명	금액	
-	-	-	-	-	-	-
합 계					-	-

2. 주주(최대주주 등 제외) · 임원 · 직원 및 기타 이해관계자와의 거래내용

- 해당사항 없음 -

IX. 부속명세서

기업어음(CP) 발행 현황

(단위 : 원)

할인(중개)금융기관	기초잔액	증 가	감 소	기말잔액	비고
은 행	-	-	-	-	-
증 권	-	-	-	-	-
보 험	-	-	-	-	-
종합금융	-	-	-	-	-
자산운용회사	-	-	-	-	-
기타금융기관	-	-	-	-	-
합 계	-	-	-	-	-

X. 기타 필요한 사항

1. 주요경영사항신고내용의 진행상황 등

기 신고한 주요경영사항의 진행상황

신고일자	제 목	신 고 내 용	신고사항의 진행상황
2005.11.02	PLASMA 기술 응용사업	1.계획의 목적 : PLASMA를 이용한 각종 수익사업 실시 2.추진 일정 : 2005.11월 이후 3.예상 투자금액 : 약 5억원 4.추진 내용 : PLASMA를 이용한 자동차 배기가스 저감 장치 및 반도체 세정제 개발	1.2006년 11월 현재 개발연구중
2005.11.02	태양광 발전사업 추진	1.계획의 목적 : 신재생에너지 시장 확대에 따른 사업 다각화 2. 2005.11 ~ 2006. 5 3. 자회사를 통하여 70억원의 투자가 예상 됨 4. 추진 내용 1MW 태양광 발전소 건립	1.2005년 11월 07일 '케이씨태양광 발전 주식회사'설립 (자본금 100,000,000원) 2. 태양광 발전사업자로 허가 완료 (2006년 2월 17일) 3. 2006년 03월 21일 자본금 증자 (증자금액 : 1,000,000,000원) 4. 2006년 05월 17일 . 한국남동발전 영흥화력 1MWp 태양광 발전시스템 수주 . 계약금 : 5,860,800,000원 5. 2006년 11월 02일 . 준공식 실시
2006.03.02	현금배당 결정	1. 주당(보통주) 1,000원을 배당하기로 결정함	1.2006년 04월 10일 현금배당 실시
2006.09.20	유상증자의 결정	1.신주의 종류와 수 : 보통주 400,000주 2.증자방식 : 주주배정후 실권주 일반공모 3.상장예정일 : 2006년 11월 28일	1.2006년 11월 3일 유상증자 신주발행가액 결정 .확정 발행가액(주당) : 보통주식 20,350원
결산일 이후			
2006.10.20	자원 재활용 사업 진출	1. 페플라스틱 재생사업 . 추진일정 : 2006년 11월 이후 . 투자방법 : 합작자회사 설립 . 투자금액 : 약 12억원(당사지분 49%) 기대효과 : 2007년 연간 매출액 25억원 당기순이익 4.3억원	1. 2006년 10월 29일 출자 결의 .출자금액 : 269,500,000원 .취득주식수 : 53,900주(1주당 5,000원) .취득후지분율 : 49% .출자방법 : 신주발행
2006.10.24	주식분할 결정	1. 1주당 액면가액 : 5,000원 → 500원 2. 발행주식총수 .보통주(주) 1,700,000주→17,000,000주 *주식분할 내용의 발행주식총수는 현재 발행주식총수 1,300,000 주, 2006.9.20 유상증자 결의로 발행예정인 신주 400,000 주를 포함 3. 신주권상장예정일 : 2007년 02월 15일	1. 2006년 10월 24일 주주총회소집 결의 . 일시 : 2006년 12월 18일(오전 10시) . 장소 : 서울 마포구 동교동 160-1 당사 회의실 . 의안 주요내용 -정관 일부 변경의 건 .액면분할에 따른 주식수 변경 .액면분할에 따른 일주의 금액변경

2. 주주총회의사록 요약

주총일자	안 건	결 의 내 용	비 고
제34기 주주총회 (2006년 3월 17일)	제1호 : 제33기 대차대조표, 손익계산서 및 이익잉여금 처분계산서(안) 승인의 건 제2호 : 이사 선임의 건 제3호 : 이사 보수한도액 승인의 건(5억원) 제4호 : 감사 보수한도액 승인의 건(1억원)	원안대로 승인 원안대로 승인 원안대로 승인 원안대로 승인	- - - -

3. 우발부채 등

가. 중요한 소송사건 등

당분기말 현재 계류중인 소송사건은 공사대금 관련 소송을 포함하여 회사가 피소된 건 3건(관련금액 1,089,277천원 및 EUR 1,183천)과 회사가 반소로 제소한 건 2건(관련금액 1,923,709천원)이 있으며,

현재로서는 동 소송의 전망을 예측할 수 없습니다

나. 견질 또는 담보용 어음·수표 현황

[구분 :]

(단위 : 천원,US\$)

구분	제공처	매수	금액	제공목적
수표	서울보증보험(주)	2매	백지	보험한도계약
어음	서울보증보험(주)	2매	백지	보험한도계약
	(주) 포스코	1매	₩11,396,000	공사 계약 보증
	포스코건설(주)	2매	US\$ 675,893	공사 선수금 보증

다. 채무보증 현황

- 해당사항 없음 -

라. 채무인수약정 현황

- 해당사항 없음 -

마. 기타의 우발부채 등

- 해당사항 없음 -

4. 제재현황

제재일자	원 인	제 재 내 용
-	-	-

5. 결산일 이후에 발생한 중요사항

해당사항없음

6. 중소기업기준 검토표 등

[별지 제51호 서식] (2003.3.26. 개정)

사 업 도	2005/1/1 2005/12/31	중 소 기 업 기 준 검 토 표		법인명	한국코트렐㈜															
※ 관리 번호				사업자등록번호	105-81-70848															
※표시란은 기입하지 마십시오.																				
요 건		검 토 내 용		적합여 부	적합여 부															
1 해 당 사 업	제조업(소재특대제조업직업규 칙 제2조제1항의 의제조업 포함), 광업, 건설업, 엔지니어링 사업, 물류사업, 해운법에의한 선박관리업, 운수업종여객운송 업, 어업, 도매업, 소매업, 전 기통신업, 연구 및개발업, 방 송업, 정보처리 및 기타 컴퓨터 운영관련업, 자동차정비업, 의 료업, 폐기물처리업, 폐수처리 업, 종자 및 묘목생산업, 축산 업, 과학 및 기술서비스업, 포 장 및 충전업, 영화산업, 공연 산업, 전문디자인업, 뉴스제공 업, 관광사업(카지노, 관광유 형음식점업 및 외국인 전용유 형음식점을 제외), 노인복지법 에의한 노인복지시설운영업	가. 주된 사업(제조업) 나. 검열시의 주된 사업 (제조업) <table border="1"> <tr> <th>업태별</th> <th>구분</th> <th>사업수입금액</th> </tr> <tr> <td>(제조)업</td> <td></td> <td>66,932,142,462</td> </tr> <tr> <td>(부동산임대)업</td> <td></td> <td>219,837,903</td> </tr> <tr> <td>기타사업</td> <td></td> <td></td> </tr> <tr> <td>계</td> <td></td> <td>67,151,980,365</td> </tr> </table>		업태별	구분	사업수입금액	(제조)업		66,932,142,462	(부동산임대)업		219,837,903	기타사업			계		67,151,980,365	적 합	
업태별	구분	사업수입금액																		
(제조)업		66,932,142,462																		
(부동산임대)업		219,837,903																		
기타사업																				
계		67,151,980,365																		
2 중 업 원 수 · 자 본 금 · 매 출 액 자 기 자 본	○ 아래 요건 ①, ②를 동시에 충족 할 것 ①상시 사용 종업원수·자본금·매 출액 중 하나 이상이 중소기업기 본법시행령 별표1의 규모기준 이 내일 것 ②졸업제도(상시종업원수 1천명 미만, 자기자본 1천억 미만, 매출 액 1천억 미만, 자산총액 5천억미 만)이내일 것	가. 상시종업원수(연평균인원) (1) 당 회사 (161 명) (2) 중소기업기본법시행령 별표1의 규모기준 (300 명)미만 나. 자 본 금 (1) 당 회사 (65 억) (2) 중소기업기본법시행령 별표1의 규모기준 (80 억)이하 다. 매 출 액 (1) 당 회사 (668 억) (2) 중소기업기본법시행령 별표1의 규모기준 (명)이하 라. 자기자본 (339 억) 마. 상장·협회등록법인의 경우 자산총액 (809 억)		적 합																
3. 소유 경영의 독립성	중소기업기본법시행령 제3조 제2 호의 기준에 의한 독립성 충족	○ 독점규제및공정거래에관한법률 제9조제1항의 상호 출자제한기업집단에 속하는 회사가 아닐 것		적 합																
4 유예 기간	01.1이후 개시연도 중 중소기업 기준을 규모가 초과하는 경우 당 해 초과연도와 그 후 3년간 중소 기업으로 보고 그 후에는 매년 마 다 판단	○ 초과연도 (년) * 2001이후 최초 초과연도 기재		적 합																

22226-05511일
99.4.1. 개정승인

210mm×297mm
(신문용지 54g/m²(재활용품))

7. 공모자금 사용내역

(단위 : 원)

구 분	납입일	납입금액	신고서상 자금사용 계획	실제 자금사용 현황
-	-	-	-	-
-	-	-	-	-